



Consiliul General al Municipiului București

HOTĂRÂRE

privind aprobarea încheierii între municipiul București, în calitate de Concedent și S.C. Apa Nova București S.A., în calitate de Concesionar, a Actului adițional nr. 11 la Contractul de Concesiune nr. 1329/29.03.2000 pentru furnizarea serviciilor de alimentare cu apă și de canalizare pentru municipiul București

Având în vedere referatul de aprobare al Primarului General al Municipiului București și raportul comun de specialitate al Direcției Generale Servicii Publice – Direcția Servicii Integrate nr. 5643/07.07.2020 și al Autorității Municipale de Reglementare a Serviciilor Publice nr. 880/07.07.2020;

Văzând avizul Comisiei pentru utilități publice nr. 13/14.07.2020, avizul Comisiei economice, buget, finanțe nr. 88/14.07.2020 și avizul Comisiei juridice și de disciplină nr. 270/14.07.2020 din cadrul Consiliului General al Municipiului București;

În aplicarea prevederilor punctului 1 și punctului 2 din Partea VI "Bunuri Proprietate Publică" a Caietului de Sarcini al Concesiunii și a clauzei 29.3.5 din Contractul de Concesiune nr. 1329/29.03.2000;

Cu respectarea Sub-clauzei 7.2. din Contractul de Concesiune nr. 1329/29.03.2000, prevederile art. 116 alin. (4) din Legea nr. 100/2016 privind concesiunile de lucrări și concesiunile de servicii și art. 43 alin. (1) din Legea nr. 241/2006 a serviciului de alimentare cu apă și de canalizare, coroborate cu prevederile art. 30 alin (3) din Legea concesiunilor nr. 219/1998, în baza căreia a fost atribuit Contractul de Concesiune (legea aplicabilă);

În conformitate cu prevederile:

- Contractului de Concesiune nr. 1329/29.03.2000 încheiat între Municipiul București, în calitate de Concedent și S.C. Apa Nova București S.A., în calitate de Concesionar, cu privire la furnizarea de servicii de alimentare cu apă și de canalizare pentru municipiul București, astfel cum a fost modificat și completat prin Actele adiționale nr.1-10;
- Protocolului semnat la data de 03.12.2013 pentru aplicarea clauzei 3.2 din Actul adițional nr.10 la Contractul de Concesiune;
- Protocolului semnat la data de 27.10.2014 privind îndeplinirea de către Concesionar a obligațiilor prevăzute în Actul adițional nr.10 la Contractul de Concesiune cu privire la Fântânile Arteziene, SEAU, Instalațiile de Evacuare Ape Meteorice și predarea Canalului Deschis;
- Protocolului semnat la data de 01.09.2015 privind implementarea Actului adițional nr.10 la Contractul de Concesiune;



- Protocolului semnat la data de 11.08.2017 privind modul de colaborare și responsabilitățile Părților în perioada executării lucrărilor aferente Proiectului „Finanțarea Stației de Epurare Glina, reabilitarea principalelor colectoare de canalizare și a canalului colector Dâmbovița (SEAU Glina Faza 2);

- Hotărârii Consiliului General al Municipiului București nr. 37/27.02.2014 privind modificarea și completarea Inventarului bunurilor care alcătuiesc domeniul public al Municipiului București, însușit prin Hotărârea Consiliului General al Municipiului București nr. 186/2008 – prin introducerea rețelelor de alimentare cu apă și de canalizare executate în domeniul public de primăriile de sector și municipalitate din fonduri publice, persoane fizice, persoane juridice inclusiv a stațiilor de pompare ape uzate în vederea predării ulterioare a acestora în exploatare către S.C. Apa Nova București S.A.;

- Hotărârii Consiliului General al Municipiului București nr. 521/31.10.2017 privind predarea în administrare a elementelor ce fac parte din obiectivul „Pasaj Subteran Rutier Piața Presei Libere” de către Direcția Transporturi, Drumuri și Sistematizarea Circulației către Administrația Străzilor, S.C. Apa Nova București S.A. și Luxten Lighting Company S.A.;

- Hotărârii Consiliului General al Municipiului București nr. 142/28.03.2018 privind darea în administrare către Administrația Străzilor și către S.C. Apa Nova București S.A. a obiectivelor ce fac parte din „Supralărgirea Șoseaua Pipera și Pasaj suprateran” și Hotărârii Consiliului General al Municipiului București nr. 405/26.07.2018 privind declararea ca bunuri ce aparțin domeniului public al municipiului București a părților componente ale obiectivului „Modernizare infrastructură rutieră Piața Sudului” și darea acestora în administrare/concesiune;

- Hotărârii Consiliului General al Municipiului București nr. 577/24.10.2019 privind aprobarea Master planului serviciului de alimentare cu apă și canalizare pentru municipiul București inclusiv Planul de investiții pe termen lung 2019-2049;

- Hotărârii Consiliului General al Municipiului București nr. 696/18.12.2019 privind declararea ca bunuri ce aparțin domeniului public al municipiului București a părților componente ale investiției, Construirea sistemului de drenare de la partea dreapta a casetei și alte lucrări la sistemul de canalizare de evacuare din lacurile Titan, Tineretului și Carol, precum și darea acestora în concesiune S.C. Apa Nova București S.A.;

Luând în considerare prevederile art.10 alin. (1) lit. a) și lit. b) din Legea nr. 241/2006 a serviciului de alimentare cu apă și de canalizare, republicată, cu modificările și completările ulterioare;

În temeiul prevederilor art. 129 alin. (2) lit. c) și lit. d), alin. (6) lit. a) și alin. (7) lit. n) și art. 139 alin. (3) lit. g) din Ordonanța de Urgență a Guvernului 57/2019 privind Codul administrativ;

CONSILIUL GENERAL AL MUNICIPIULUI BUCUREȘTI HOTĂRĂȘTE:

Art.1 Se aprobă încheierea Actului adițional nr. 11 la Contractul de Concesiune nr.1329/29.03.2000 între Municipiul București, în calitate de Concedent, și societatea Apa Nova București S.A., în calitate de Concesionar, cu privire la furnizarea de servicii de alimentare cu apă și de canalizare pentru Municipiul București, prezentat în anexa care face parte integrantă din prezenta hotărâre.

Art.2 (1) Se aprobă prelungirea cu 12 (doisprezece) ani a duratei Contractului de Concesiune nr. 1329/29.03.2000 încheiat între Municipiul București, în calitate de



Concedent, și S.C. Apa Nova București S.A., în calitate de Concesionar, cu privire la furnizarea de servicii de alimentare cu apă și de canalizare pentru Municipiul București, până la data de 17.11.2037.

(2) Prelungirea, se acordă pentru menținerea echilibrului financiar al contractului, iar S.C. Apa Nova București S.A. pentru suma de 367,91 milioane Euro, reprezentând investiții, costuri de operare și compensări, nu va solicita majorare de tarif pe durata Contractului de Concesiune nr. 1329/29.03.2000.

Art.3 Se împuternicește Primarul General al Municipiului București, în calitate de autoritate locală executivă, să semneze pentru și în numele Municipiului București Actul adițional nr. 11 la Contractul de Concesiune nr.1329/29.03.2000.

Art.4 Direcțiile din cadrul aparatului de specialitate al Primarului General al Municipiului București, Autoritatea Municipală de Reglementare a Serviciilor Publice (A.M.R.S.P.) și S.C. Apa Nova București S.A. vor aduce la îndeplinire prevederile prezentei hotărâri.

Această hotărâre a fost adoptată în ședința ordinară a Consiliului General al Municipiului București din data de 15.07.2020.

PREȘEDINTE DE ȘEDINȚĂ,

Marius Adrian Pavel

SECRETAR GENERAL
AL MUNICIPIULUI BUCUREȘTI,
Georgiana Zamfir

București, 15.07.2020
Nr. 269



ACT ADIȚIONAL Nr. 11

**la CONTRACTUL DE CONCESIUNE nr.1239/29.03.2000
cu privire la furnizarea de servicii de alimentare cu apă și canalizare
pentru
Municipiul București, România**

ÎNTRE

MUNICIPIUL BUCUREȘTI

ȘI

APA NOVA BUCUREȘTI S.A.



MUNICIPIUL BUCUREȘTI, prin Consiliul General al Municipiului București (denumit în continuare „CGMB”) cu sediul în în Bd. Regina Elisabeta nr. 47, Sector 5, București – România, legal reprezentat de Primarul General al Municipiului București, dna Gabriela FIREA, în conformitate cu Hotărârea Consiliului General al Municipiului București nr...../2020, (denumit în continuare „Concedentul”)

pe de o parte,

și

Societatea APA NOVA BUCUREȘTI S.A., societate pe acțiuni constituită în conformitate cu legile din România, cu sediul social în str. Tunari, nr. 60A, clădirea Ștefan cel Mare, et. 6-9 Sector 2, București, înmatriculată la Oficiul Registrului Comerțului de pe lângă Tribunalul București sub nr. J40/9006/1999, CIF RO 12276949, legal reprezentată de Dl. Jorj-Mădălin MIHAILOVICI, Director General (denumită în continuare „Concesionarul”).

pe de altă parte.

(Concedentul și Concesionarul sunt denumite în continuare împreună „Părțile”)

Cu excepția cazului în care se prevede altfel, termenii utilizați în prezentul Act Adițional scriși cu majuscule vor avea același înțeles ca cel utilizat în Contractul de Concesiune.

Pentru evitarea oricărui dubiu, termenul „Contract de Concesiune” sau „Contract” utilizat în prezentul Act Adițional desemnează, atunci când contextul nu impune altfel, *Contractul de Concesiune cu privire la furnizarea de servicii de apă și canalizare pentru Municipiul București* semnat de Părți și Regia Generală de Apă București la data de 29 Martie 2000, cu completările și modificările aduse de Părți prin actele adiționale la acesta încheiate până la data semnării prezentului Act Adițional.

AVÂND ÎN VEDERE URMĂTOARELE:

(A)

1. Prin Contractul de Concesiune, Concedentul a acordat Concesionarului o Concesiune exclusivă asupra dreptului de a furniza Serviciile, ca serviciu public, în cadrul Ariei Serviciilor, precum și o Concesiune exclusivă asupra Bunurilor Proprietate Publică.
2. Conform definiției contractuale, Durata Contractului reprezintă „o perioadă de 25 (douăzeci și cinci) de ani calculată începând cu Data Intrării în Vigoare, sub rezerva prevederilor Clauzei 7”. În conformitate cu Clauza 7.2. din Contract „Durata Contractului poate fi prelungită prin acordul scris al Concedentului și al Concesionarului, cu condiția ca Durata totală a Contractului nu poate depăși o perioadă de 37 (treizeci și șapte) de ani, cumulați, de la Data Intrării în Vigoare, sau orice altă perioadă ce va fi permisă de Legea aplicabilă.”

(B)

3. În perioada martie 2019 - mai 2020, Grupul de lucru desemnat prin Dispoziția nr.426 din 06.03.2019 a Primarului General al Municipiului București și Grupul



de lucru desemnat prin Decizia nr.90/27.03.2019 a Directorului General al Concesionarului, au analizat stadiul îndeplinirii de către Concesionar a obligațiilor contractuale privind investițiile, au discutat diverse subiecte patrimoniale legate de furnizarea Serviciilor și au analizat posibilitățile de finanțare și realizare, de către Concesionar, a unor noi investiții suplimentare în Sistem, devenite necesare și urgente în considerarea motivelor expuse la litera G din prezentul Preambul.

(C)

4. Contractul de Concesiune a fost inițial conceput ca un contract de rezultat, Concesionarul fiind obligat să atingă și să mențină Nivelele de Servicii prevăzute în Partea a III-a „Nivelele Serviciilor” a Caietului de Sarcini al Concesiunii, investițiile în vederea îmbunătățirii Sistemului cu scopul de a atinge Nivelele de Servicii fiind în întregime la discreția acestuia (conform clauzelor 12.3. și 20.1).
5. La data prezentului Act Adițional, Concesionarul a atins și menținut, în fiecare An Contractual, toate Nivelele de Servicii (fapt confirmat prin Deciziile Autorității de Reglementare Tehnică, emise conform Părții a III-a „Nivelele Serviciilor” a Caietului de Sarcini al Concesiunii). De asemenea, Concesionarul a finanțat și construit stația de tratare a apei Crivina – „Investiția Obligatorie” conform clauzei 34 din Contractul de Concesiune, programul de punere în conformitate a rețelelor „telescopice”, programul de înlocuire a bransamentelor de plumb, eliminarea blocajelor majore de pe Caseta de apă uzată de sub râul Dâmbovița și proiectarea și executarea canalului de evacuare a Casetei în emisar, conform Actului Adițional nr.7/17.05.2011 la Contractul de Concesiune.

(D)

6. Prin Actul Adițional nr.6/14.12.2009 la Contractul de Concesiune („Actul Adițional nr.6”), având în vedere dezvoltarea urbanistică a orașului în perioada 2000-2009 ce a condus la necesitatea dezvoltării în același ritm a infrastructurii, precum și recomandările Comisiei de Experți în Raportul din luna ianuarie 2009, Părțile au constatat că Nivelele de Servicii „Acoperire - Proporție din străzile existente în Zona de Servicii conectate la serviciul de apă potabilă” („NS A4”) și „Acoperire - Proporția străzilor existente din Zona de Servicii conectată la sistemul de canalizare” („NSB2”) au devenit neadaptate politicii urbanistice a Municipiului București. Prin urmare, obligația de rezultat constând în atingerea și menținerea acestor Nivelele de Servicii a fost înlocuită cu obligația Concesionarului de a finanța un program de investiții denumit „Programul Bucur”, în valoare de 200.000.000 Lei, inițial destinat extinderilor rețelelor de alimentare cu apă și de canalizare și extins începând cu anul 2013 la lucrări aferente și/sau în legătură cu Sistemul și cu protecția acestuia.
7. De asemenea, prin Actul Adițional nr.8/11.07.2011 la Contractul de Concesiune („Actul Adițional nr.8”), Părțile au pus în practică Decizia Expertului Tehnic din 29.11.2011 cu privire la Evaluarea NS A4 și B2, Concesionarul angajându-se să finanțeze și să realizeze cel târziu până la data finalizării Programului Bucur, dar în plus de acesta, lucrări suplimentare în Sistem în valoare de 6.700.000 Euro (reprezentând contravaloarea lucrărilor



de extinderi ale rețelelor de alimentare cu apă și de canalizare cuprinse în obligația sa legată de îndeplinirea Conformității Inițiale a NS A4 și NS B2, ce au fost finanțate și realizate din Fonduri Publice), denumite „Lucrările Suplimentare”.

8. La data de 31.03.2020, Concesionarul a realizat investiții în valoare de aproximativ 213,73 milioane Lei (aproximativ 48 milioane Euro) din Programul Bucur/ Lucrările Suplimentare – considerate „Programe Investiționale Obligatorii” conform clauzei 1.2. din Actul Adițional nr.8. Investițiile au fost stabilite de Concedent împreună cu Concesionarul, prin reprezentanții acestora numiți în Comitetul de Coordonare creat special în acest scop. Lista investițiilor finanțate prin Programele Investiționale Obligatorii este prezentată în **Anexa nr.1** la prezentul Act Adițional.

(E)

9. Ținând cont de imperativul adaptării obligațiilor Concesionarului la necesitățile actuale și de perspectivă ale Concedentului, prin Actul Adițional nr.10/22.11.2013 la Contractul de Concesiune („Actul Adițional nr.10”), au fost integrate în Contractul de Concesiune obligațiile suplimentare asumate de Concesionar la solicitarea Concedentului prin *Protocolul din data de 27.05.2013 privind implementarea unor măsuri solicitate de Municipiul București*, precum și prin *Protocolul din data de 27.05.2013 privind implicarea Concesionarului în perioada derulării Proiectului „Finalizarea Stației de Epurare Glina, reabilitarea principalelor colectoare de canalizare și a canalului colector Dâmbovița*, denumite „Obligațiile Suplimentare”.

10. La data de 31.03.2020, Concesionarul a realizat investiții în valoare de aproximativ 150,56 milioane Lei (aproximativ 32,62 milioane Euro) pentru îndeplinirea Obligațiilor Suplimentare din Actul Adițional nr.10. Lista centralizatoare a investițiilor aferente Obligațiilor Suplimentare este prezentată în **Anexa nr.2** la prezentul Act Adițional. Investițiile realizate până la data de 30.06.2019, în valoare de 131,62 milioane lei (aproximativ 28.64 milioane Euro), au fost auditate de auditorul financiar independent PriceWaterhouseCoopers Audit SRL, o copie a raportului intitulat „Raport independent de asigurare rezonabilă în legătură cu: Obligațiile suplimentare ale Apa Nova București SA conform Actului Adițional nr.10 la Contractul de Concesiune” fiind prezentată în **Anexa nr.3** la prezentul Act Adițional.

(F)

11. Investițiile realizate de Concesionar de la Data Intrării în Vigoare (17.11.2000) și până la data de 31.03.2020 sunt în valoare totală de aproximativ 2.205,98 milioane Lei, (aproximativ 533,07 milioane Euro), lista pe capitole principale fiind prezentată în **Anexa nr.4** la prezentul Act Adițional.

(G)

12. Dezvoltarea urbanistică a orașului tot mai accelerată, dar neuniformă, din ultimul deceniu nu a putut fi susținută de dezvoltarea în același ritm a infrastructurii de apă și canalizare în pofida programelor de investiții derulate de Concesionar și de Concedent. Pe de altă parte Bucureștiul este un oraș în plină dezvoltare și expansiune atât teritorială cât și demografică care necesită,



În perspectiva realizării zonei metropolitane, investiții ample în infrastructura de apă și canalizare, Master Planul serviciului de alimentare cu apă și canalizare aprobat prin Hotărârea CGMB nr.577/2019 estimând valoarea acestor investiții la aproximativ 1.872 milioane de Euro. Pentru a satisface aceste necesități, Concedentul va trebui în perspectiva următorilor 30 de ani să identifice resursele necesare (fonduri europene, alte fonduri atrase, investiții public-private etc).

13. Mai mult, dat fiind actualul context caracterizat prin realocarea de lungă durată a fondurilor europene, naționale, locale etc. către acele sectoare grav afectate de pandemia cu noul coronavirus care provoacă boala COVID-19, prin sarcinile care grevează bugetul local al Municipiului București și diminuarea semnificativă a veniturilor acestuia, urmare a măsurilor dispuse de autorități după declararea pandemiei de COVID-19, prin necesitatea de a asigura funcționarea tuturor serviciilor (sociale, de utilități publice etc.), aflate sub responsabilitatea autorităților locale ale Municipiului București, Concedentul nu va putea dispune de Fondurile Publice necesare finanțării infrastructurii de apă și canalizare în vederea respectării obligațiilor și înlăturării riscurilor menționate mai jos.

14. Astfel:

- (i) Concedentul trebuie să asigure pentru toți locuitorii orașului dreptul la apa potabilă sigură și curată ce reprezintă un drept fundamentale al omului indisociabil legat de dreptul la viață și la demnitate umană, precum și de nevoia de a beneficia de un nivel de trai adecvat (declarat ca atare prin Rezoluția Organizației Națiunilor Unite nr.64/292 din 28.07.2010 prin care invită statele membre să ia măsuri de reducere a scurgerilor importante din conducte din Europa și să reînnoiască rețelele de alimentare cu apă necorespunzătoare);
- (ii) Concedentul trebuie să respecte obligațiile asumate de România prin Tratatul de Aderare la Uniunea Europeană legate de implementarea Directivei Ape Uzate în ceea ce privește echiparea cu sisteme de colectare a apelor urbane reziduale de care să beneficieze toți locuitorii orașului;
- (iii) Concedentul trebuie să pună în aplicare strategia stabilită la nivelul Master Planul serviciului de alimentare cu apă și canalizare aprobat prin Hotărârea CGMB nr.577/2019;
- (iv) Bucureștiul este un oraș cu grad seismic ridicat și cum în prezent ne aflăm în perioada ciclică a producerii unui mare seism, trebuie rezolvate cât mai repede problemele de structură, în special cu privire la rețelele de apă/canalizare din centrul orașului pentru a preveni perturbarea gravă a funcționării Serviciului;
- (v) Sistemul de Alimentare cu Apă și de Canalizare („Sistemul”) trebuie redimensionat pentru a putea face față nevoilor actuale și de perspectivă ale locuitorilor.

Prin urmare, se impune adoptarea de soluții imediate în vederea garantării drepturilor fundamentale ale cetățenilor și satisfacerii nevoilor comunitare și, în consecință, a evitării unei grave atingeri aduse interesului public.



5



15. Prin prezentul Act Adițional, Părțile convin asupra modului de finalizare, de către Concesionar, a investițiilor aferente actualelor Programe Investiționale Obligatorii și a Obligațiilor Suplimentare fără vreo Ajustare Extraordinară a Tarifului, precum și asupra unui nou program de investiții obligatorii ce va fi finanțat și realizat de Concesionar fără vreo Ajustarea Extraordinară a Tarifului, cu prezervarea echilibrului financiar al Concesiunii prin prelungirea Duratei Contractului și menținerea Tarifului actual pe toată Durata astfel prelungită a Contractului (în condițiile prevăzute de acest Act Adițional).

ȚINÂND CONT DE TOATE ACESTEA, PĂRȚILE AU CONVENIT URMĂTOARELE:

Pentru evitarea oricăror dubii, Părțile recunosc că drepturile și obligațiile RGAB nu vor fi afectate în nici un fel prin prezentul Act Adițional.

CAPITOLUL I – Finalizarea Programului Bucur/Lucrărilor Suplimentare

1. Lucrările

1.1. Din valoarea rămasă a Programului Bucur, de 9,99 milioane Lei, și din valoarea rămasă a Lucrărilor Suplimentare, de 1,36 milioane Euro, Concesionarul va realiza lucrările stabilite de Comitetul Bucur în cadrul ședinței din data de 24.02.2020, a cărui copie este prezentată în **Anexa nr.5** la prezentul Act Adițional.

1.2. Concedentul confirmă că, prin finalizarea lucrărilor prevăzute la Clauza 1.1. de mai sus, Concesionarul și-a îndeplinit obligația contractuală constând în finanțarea și realizarea Programului Bucur și a Lucrărilor Suplimentare. În situația în care, la Data Expirării (astfel cum este definită la clauza 20.2 de mai jos) valoarea lucrărilor menționate la clauza 1.1 de mai sus va fi mai mică decât valoarea rămasă a Programului Bucur însumată cu valoarea rămasă a Lucrărilor Suplimentare, Concesionarul va transfera diferența către Concedent, pentru a fi utilizată de acesta în investiții în Sistem.

CAPITOLUL II – Aspecte privind Obligațiile Suplimentare

2. Stațiile de Hidrofor

2.1. Obligația Suplimentară a Concesionarului vizează preluarea în operare și reabilitarea a 5 stații de hidrofor precum și a instalațiilor și rețelelor aferente (rețele „telescopice”), exploatate de RADET înainte de Data Intrării în Vigoare, ce servesc la asigurarea presiunii apei reci pentru anumiți utilizatori ai Serviciului de alimentare cu apă, a căror listă este prezentată în Anexa nr. 7 la Actul Adițional nr. 10.

2.2. La data semnării prezentului Act Adițional, Concesionarul:



- 2.2.1. A elaborat studiile de soluție, avizate prin Avizul CTE-PMB 29-33/13.08.2015;
- 2.2.2. A elaborat Proiectele Tehnice, cu excepția Stației de Hidrofor Lujerului (din cauza imposibilității de a obține de la RADET a documentelor necesare), avizate prin Avizul CTE-PMB din 30.01.2018;
- 2.2.3. A preluat în operare Stațiile de Hidrofor SH 5A Lujerului și SH Valea Lungă (PT 2 Placare), prin Procesul-verbal din 31.10.2018;
- 2.2.4. A realizat lucrările de reabilitare a celor 2 Stații de Hidrofor preluate în operare;
- 2.2.5. A identificat soluția optimă din punct de vedere tehnic și economic constând în înlocuirea Stațiilor de Hidrofor SH Victoriei nr. 83-85, SH D1-D2 Pantelimon și SH2 Îndesirii cu Stații noi, soluție implementată prin construirea a 4 Stații de Hidrofor noi, reconfigurând în același timp rețelele aferente;
- 2.2.6. A realizat automatizarea completă a Stațiilor de Hidrofor, crescând astfel eficiența în exploatare.

2.3. În considerarea celor de mai sus, Părțile convin:

- 2.3.1. Anexa nr. 7 la Actul Adițional nr.10 se înlocuiește cu **Anexa nr.6** la prezentul Act Adițional;
- 2.3.2. Obligația Concesionarului de a prelua în operare și reabilita Stațiilor de Hidrofor SH Victoriei nr.83-85, SH D1-D2 Pantelimon și SH 2 Îndesirii se înlocuiește cu obligația de a realiza cele 4 noi Stații de Hidrofor: SH Victoriei, SH Pantelimon, SH 1 Floare Roșie și SH 2 Floare Roșie (obligație îndeplinită);
- 2.3.3. Concesionarul va moderniza Stația de Hidrofor SH 5A Lujerului, obligație neîndeplinită până în prezent din motive ce nu au ținut de voința/acțiunea sa.
- 2.3.4. Operarea și întreținerea tuturor acestor Stații de Hidrofor rămân în obligația Concesionarului pe toată durata rămasă a Concesiunii. Estimarea costurilor aferente este prezentată în Anexa 17.

3. Cișmelele cu Jet și Hidranții de Incendiu

- 3.1. Concesionarul asigură, din data de 18.06.2010 (data semnării procesului-verbal de predare în Concesiune), operarea și întreținerea a 60 de cișmele publice cu jet de apă („Cișmelele cu Jet”) și a 34 de hidranți de incendiu („Hidranții de Incendiu”), predați spre exploatare în baza Protocolului nr.4379/14.12.2009, confirmat prin Actul Adițional nr.10.
- 3.2. Cișmelele cu Jet sunt în permanență verificate de Concesionar, în special în perioadele cu temperaturi ridicate, astfel încât să se asigure funcționarea continuă a acestora. În afara operațiunilor de întreținere, revizie periodică, montare, demontare și conservare a acestora pe perioadele cu temperaturi scăzute, cele mai numeroase intervenții sunt cauzate de acte de vandalism.
- 3.3. Concesionarul a asigurat și va asigura verificarea și mentenanța periodică a Hidranților de Incendiu, astfel încât să se asigure funcționarea continuă a acestora. De asemenea, până în prezent Concesionarul a înlocuit un număr mare de Hidranți de diverse dimensiuni, precum și piese componente uzate sau deteriorate (în special din cauza actelor de vandalism).



- 3.4. În baza proiectului pus la dispoziție de Concesionar, Concedentul a mai realizat un număr de 48 de Cișmele cu Jet, a căror listă este prezentată în **Anexa nr.7** la prezentul Act Adițional, ce urmează a fi recepționate și predate în exploatare. Concesionarul acceptă preluarea și operarea acestora, predarea-primirea în Concesiune urmând a fi făcută pe bază de procese-verbale semnate de reprezentanții Părților și ai Autorității de Reglementare Tehnică special desemnați în acest scop.
- 3.5. Procesele-verbale prevăzute la clauza 3.4. de mai sus vor suplimenta Lista Bunurilor Proprietate Publică concesionate de Concedent către Concesionar, aprobată prin Hotărârea CGMB nr. 296/1999 și anexată ca Anexa 1 a Părții a VI-a a Caietului de Sarcini.
- 3.6. Concedentul intenționează să realizeze noi cișmele publice cu jet de apă și noi hidranți de incendiu pe care le va preda Concesionarului spre operare și întreținere prin Act Adițional la Contractul de Concesiune.
- 3.7. În considerarea celor de mai sus, Concedentul confirmă că până în prezent, Concesionarul și-a îndeplinit obligațiile contractuale cu privire la preluarea în operare și întreținerea Cișmelelor cu Jet și Hidranților de Incendiu.
- 3.8. Operarea și întreținerea tuturor Cișmelelor cu Jet și Hidranților de Incendiu predate prin Actul adițional nr.10 și prin prezentul act adițional (**Anexa nr.7**), rămân în obligația Concesionarului pe toată durata rămasă a Concesiunii. Estimarea costurilor aferente este prezentată în Anexa 17.

4. Stațiile de pre-epurare ape uzate (SPEAU)

4.1. Obligația Concesionarului prevăzută la clauza 6.1. din Actul Adițional nr.10 constă în preluarea în operare a stațiilor de pre-epurare ape uzate aparținând Concedentului, cu instalațiile și rețelele aferente. Prin *Protocolul privind îndeplinirea de către Concesionar a obligațiilor prevăzute în Actul Adițional nr.10 la Contractul de Concesiune privind Fântânile Arteziene, SPEAU, Instalațiile de Evacuare Ape Meteorice și predarea Canalului Deschis* încheiat la data de 27.10.2014 („Protocolul 2014”), a cărui copie este prezentată în **Anexa nr.8** la prezentul Act Adițional, Concedentul a confirmat că prin realizarea Studiilor de Fezabilitate pentru obiectivele de investiții *”Lucrări pentru conformarea cu cerințele de protecția mediului prin reabilitarea/modernizarea stațiilor de pre-epurare ape uzate pluviale”* și *”Lucrări pentru conformarea cu cerințele de protecția mediului prin reabilitarea/modernizarea instalațiilor de evacuare ape uzate pluviale din pasaje subterane”*, Concesionarul și-a îndeplinit obligațiile prevăzute la Clauza 6.2 din Actul Adițional nr.10.

4.2. Prin același Protocol 2014, având în vedere demersurile Concedentului de a obține finanțare nerambursabilă din partea Uniunii Europene pentru realizarea lucrărilor de reabilitare ce se impun a fi efectuate la SPEAU și la Instalațiile de Evacuare Ape Meteorice, Părțile au convenit că, dacă până la data de 31.12.2015 Concedentul nu obține finanțarea solicitată, Concesionarul va realiza lucrările de reabilitare a SPEAU pentru care nu s-a obținut finanțare, în conformitate cu documentul ce va fi încheiat de Părți în acest sens.



- 4.3. Deși SPEAU-urile nu au fost predate în Concesiune, în fapt Concesionarul asigură, conform angajamentului asumat prin Protocolul 2014, operarea acestora și furnizează în permanență suportul tehnic solicitat de Concedent în situația apariției unor probleme de funcționare a acestora - intervenții, lucrări, utilaje/echipamente etc.
- 4.4. La data semnării prezentului Act Adițional, nu a fost obținută finanțarea solicitată de Concedent și există încă probleme patrimoniale legate de SPEAU (acestea nu au fost predate de sectoarele Municipiului București pentru a fi înregistrate în contabilitatea Concedentului).
- 4.5. În considerarea celor de mai sus, Concedentul va preda SPEAU către Concesionar, a căror listă este prezentată în **Anexa nr.9** la prezentul Act Adițional, pe bază de procese-verbale de predare-primire semnat de reprezentanții Părților și ai Autorității de Reglementare Tehnică special desemnați în acest scop, după regularizarea situației patrimoniale a acestora.
- 4.6. Procesele-verbale prevăzute la clauza 4.5. de mai sus vor suplimenta Lista Bunurilor Proprietate Publică concesionate de Concedent către Concesionar, aprobată prin Hotărârea CGMB nr. 296/1999 și anexată ca Anexa 1 a Părții a VI-a a Caietului de Sarcini.
- 4.7. Având în vedere că apele pluviale provenind de la SPEAU Giulești Sârbi (poziția 18 din Anexa nr.9) sunt în prezent deversate într-un canal aparținând Agenției Naționale de Îmbunătățiri Funciare (ANIF) iar buna sa funcționare este condiționată de modul în care ANIF operează acest canal și stația de descărcare aferentă. În acest context, Părțile convin următoarele:
- 4.7.1. Concedentul va identifica o soluție alternativă pentru descărcarea directă în Lacul Morii a apelor pluviale provenind de la SPEAU Giulești Sârbi, pe baza unui studiu de soluție ce va fi realizat de Concesionar;
- 4.7.2. Investiția aferentă noii soluții de descărcare în emisar, inclusiv costurile cu elaborarea studiului de soluție și a proiectului tehnic, va fi finanțată și realizată de Concesionar ca investiție prioritară în cadrul Noului Program Investițional prevăzut la clauza 17 de mai jos;
- 4.7.3. Până la punerea în funcțiune a noii soluții de descărcare, Concesionarul nu va putea fi ținut responsabil de efectele/consecințele descărcării neconforme a apelor provenind de la SPEAU Giulești Sârbi, inclusiv nerespectarea Nivelului de Serviciu „Înlăturarea inundației cu ape reziduale și curățarea zonei” dacă acesta va fi afectat de ne funcționalitatea acestei stații.
- 4.8. De asemenea, având în vedere că descărcarea în emisar (Valea Saulei) a apelor pluviale provenind de la SPEAU Băneasa str. Theodor Martin (poziția 19 din Anexa nr.9) este în prezent obturată de o construcție proprietate privată, Părțile convin următoarele:
- 4.8.1. În calitatea sa de proprietar al SPEAU Băneasa str. Theodor Martin, Concedentul va face demersurile necesare pentru ajungerea la un acord cu proprietarul construcției în vederea deblocării descărcării în emisar. Dacă un astfel de acord nu poate fi realizat, Concedentul va informa Concesionarul iar Părțile vor stabili o nouă soluție de descărcare în emisar, pe baza unui studiu de soluție ce va fi realizat de Concesionar;

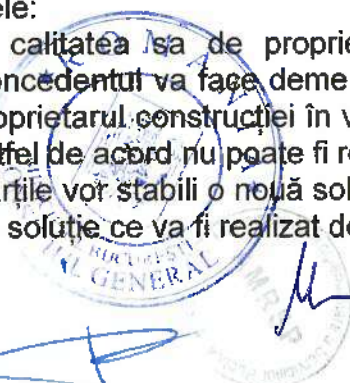

- 4.8.2. Investiția aferentă schimbării soluției de descărcare în emisar, inclusiv costurile cu elaborarea studiului de soluție și a proiectului tehnic, va fi finanțată și realizată de Concesionar ca investiție prioritară în cadrul Noului Program Investițional prevăzut la clauza 17 de mai jos;
- 4.8.3. Până la deblocarea descărcării în emisar în baza acordului dintre Concedent și proprietarul construcției sau, după caz, până la punerea în funcțiune a noii soluții de descărcare, Concesionarul nu va putea fi ținut responsabil de efectele/consecințele descărcării neconforme a apelor provenind de la SPEAU Băneasa str. Theodor Martin, inclusiv nerespectarea Nivelului de Serviciu „Înlăturarea inundației cu ape reziduale și curățarea zonei” dacă acesta va fi afectat de nefuncționalitatea acestei stații.
- 4.9. Concedentul intenționează să realizeze noi SPEAU-ri pe care le va preda Concesionarului spre operare și întreținere prin Act Adițional la Contractul de Concesiune.
- 4.10. Operarea și întreținerea tuturor SPEAU-urile din **Anexa nr.9**, ce vor fi predate conform prezentului Act Adițional, rămân în obligația Concesionarului pe toată durata rămasă a Concesiunii. Estimarea costurilor aferente este prezentată în Anexa nr.17.

5. Instalațiile de evacuare ape meteorice din pasajele subterane („SPAU”)

- 5.1. Obligația Concesionarului prevăzută în Actul Adițional nr.10 constă în preluarea în operare și reabilitarea instalațiilor de evacuare a apelor meteorice din pasajele subterane ale Municipiului București. Ca și în cazul SPEAU, prin Protocolul 2014 s-a convenit ca în situația în care, până la data de 31.12.2015, Concedentul nu obține finanțarea nerambursabilă din partea Uniunii Europene, Concesionarul va realiza lucrările de reabilitare a SPAU pasaje pentru care nu s-a obținut finanțarea solicitată, în conformitate cu documentul ce va fi încheiat de Părți în acest sens.
- 5.2. Ținând cont de faptul că nu a fost obținută finanțarea solicitată de Concedent, Concesionarul:
- 5.2.1. A realizat studiile de soluție pentru SPAU ce deservește toate cele 5 Pasaje, respectiv Pasajele Unirii, Jiului, Lujerului, Victoriei și Mărășești, avizate prin Avizul CTE-PMB 37-41/13.08.2015;
- 5.2.2. A încheiat cu Concedentul, la data de 29.03.2018, Procesul-verbal de predare primire a SPAU ce deservește toate cele 5 Pasaje, a cărui copie este prezentată în **Anexa nr.10** la prezentul Act Adițional;
- 5.2.3. A elaborat proiectele tehnice (cu excepția SPAU Pasaj Mărășești), avizate prin Avizul CTE-PMB din 26.04. 2018;
- 5.2.4. A realizat lucrările de reabilitare pentru toate SPAU ce deservește toate cele 5 Pasaje și le-a automatizat complet, inclusiv înlocuire pompe și echipamente;
- 5.2.5. În plus, în scopul optimizării funcționării SPAU, Concesionarul a modernizat SPAU Pasaj Jiului și va moderniza celelalte 4 pasaje (Unirii, Lujerului, Victoriei și Mărășești).

5.3. După data semnării Actului Adițional nr. 10, Concedentul a mai realizat 3 noi pasaje - Pasajul Pipera, Pasajul Piața Presei Libere și Pasajul Piața Sudului și SPAU-urile



aferente. Prin Hotărârile CGMB nr. 521/2017, nr.142/2018 și nr. 405/2018, Concedentul a aprobat predarea în Concesiune a SPAU aferente acestor pasaje.

5.4. Deși SPAU aferente noilor pasaje nu au fost încă predate Concesionarului, acestea aflându-se în perioada de garanție a lucrărilor, Concesionarul a intervenit și va interveni permanent la solicitarea Concedentului în situații meteorice speciale pentru realizarea lucrărilor urgente (decolmatări și instalare echipamente de monitorizare SCADA).

5.5. În considerarea celor de mai sus:

5.5.1. Părțile iau act de suplimentarea Listei Bunurilor Proprietate Publică concesionate de Concedent către Concesionar, aprobată prin Hotărârea CGMB nr. 296/1999 și anexată ca Anexa 1 a Părții a VI-a a Caietului de Sarcini, cu SPAU prevăzute în Procesul-verbal menționat la clauza 5.2.2. de mai sus;

5.5.2. După modernizarea celor 5 pasaje din cele prevăzute în Actul adițional nr.10 Concedentul consideră că, Concesionarul și-a îndeplinit obligațiile privind cele 5 SPAU din cele prevăzute în Actul Adițional nr.10, acesta operând în prezent 10 SPAU ce deservește cele 5 pasaje, toate fiind funcționale din punct de vedere hidraulic.

5.5.3. Concesionarul și-a îndeplinit și va continua să-și îndeplinească obligațiile prevăzute la clauza 5.1. de mai sus pe întreaga Durată a Contractului de Concesiune.

5.5.4. Părțile convin că predarea către Concesionar a noilor SPAU, menționate la clauza 5.3. de mai sus, se va face, în cel mai scurt timp posibil, pe bază de Proces-verbal de predare-primire semnat de reprezentanții Părților, ai Administrației Străzilor și ai Autorității de Reglementare Tehnică special desemnați în acest scop. Procesul-verbal va suplimenta Lista Bunurilor Proprietate Publică concesionate de Concedent către Concesionar, aprobată prin Hotărârea CGMB nr. 296/1999 și anexată ca Anexa 1 a Părții a VI-a a Caietului de Sarcini.

5.6. Orice alte SPAU aferente unor noi pasaje vor fi predate Concesionarului spre operare prin Act Adițional la Contractul de Concesiune.

5.7. Operarea și întreținerea tuturor SPAU aferente pasajelor subterane ale Municipiului București predate prin Actul adițional nr.10 și prin prezentul Act Adițional (Anexa nr.10), rămân în obligația Concesionarului pe toată durata rămasă a Concesiunii. Estimarea costurilor aferente este prezentată în Anexa nr.17.

6. Lucrări Adiacente Casetei

6.1. Prin *Protocolul privind implementarea Actului Adițional nr.10 la Contractul de Concesiune încheiat la data de 01.09.2015 („Protocolul 2015”)*, a cărui copie este prezentată în **Anexa nr.11** la prezentul Act Adițional, Concedentul a confirmat:

6.1.1. Executarea de către Concesionar, în anul 2014, a lucrărilor de amenajare a tronsonului cuprins între Biblioteca Națională (aval pod Unirii) și Pod Mărășești (malul drept adiacent Bibliotecii Naționale), constând în construirea de-a lungul trotuarului existent, pe latura de nord a cheiului Dâmbovița, a mai

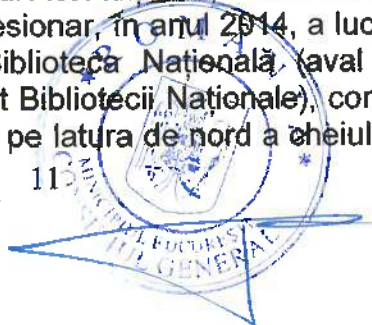

multor gradene orientate către apă, care conferă un spațiu de șederi și relaxare, precum și construirea unui parapet de beton, pe care s-au montat din loc în loc bănci de lemn cu inserții de plante;

6.1.2. Elaborarea, de către Concesionar, a un studiu privind (i) lucrările de amenajare maluri pe tronsonul cuprins între podul Mihai Bravu și Glina (șoseaua de centură) și (ii) lucrările de întreținere a malurilor pe întreaga porțiune traversată de Casetă (Pod Ciurel – Glina), care a fost agreat împreună cu Concedentul.

6.2. De asemenea, tot prin Protocolul 2015, având în vedere situația juridică a malurilor râului Dâmboviței pe porțiunea traversată de Casetă în zona Mihai Bravu – Glina aflate pe teritoriul orașului Popești-Leordeni, s-a stabilit că, Concesionarul va putea demara lucrările de amenajare acestor maluri numai după clarificarea situației lor juridice printr-un document încheiat între Concedent și orașul Popești-Leordeni.

6.3. Deoarece până la data semnării prezentului Act Adițional nu a fost încheiat documentul prevăzut la clauza 6.2. de mai sus, iar Concedentul și Sectorul 3 au realizat deja lucrări de modernizare pe teritoriul Municipiului București, Părțile convin că Concesionarul nu va mai avea nicio obligație cu privire la Lucrările Adiacente Casetei.

7. Fântânile Arteziene

7.1. Prin Protocolul 2014, Părțile au confirmat preluarea de către Concesionar a Fântânilor Arteziene, funcționale și nefuncționale, în baza Proceselor-verbale de Predare-Primire, a căror listă este cuprinsă în Anexa nr.1 la Protocolul 2014, cu excepția fântânilor situate în parcurile administrate de ALPAB, care rămân în operarea ALPAB. Astfel, Concesionarul operează 17 Fântâni Arteziene.

7.2. Prin Protocolul 2015, Concedentul a confirmat realizarea, de către Concesionar, a lucrărilor și studiilor menționate la art.6.2. din acest Protocol.

7.3. Tot prin Protocolul 2015, s-au stabilit lucrările ce urmau a mai fi realizate de Concesionar și un calendar estimativ al acestora.

7.4. Cu privire la lucrările de reabilitare/modernizare a celor 32 de cuve ce compun Fântânile Arteziene din Piața Unirii („Ansamblu de Fântâni Unirii”):

7.4.1. La data semnării Protocolului 2015 au fost executate lucrările de reabilitare/modernizare a tuturor celor 22 Fântâni Arteziene ax central din Ansamblu de Fântâni Unirii, precum și lucrările de reabilitare/modernizare a tuturor celor 10 Fântâni Arteziene de pe B-dul Unirii pe tronsonul de la Fântâna centrală Unirii și Tribunalul Municipiului București, urmând ca în faza a 2-a Concesionarul să realizeze lucrările de modernizare a complexului Fântâni centrale Unirii;

7.4.2. În cadrul fazei a 2-a, Concedentul a acceptat propunerea Concesionarului ca, pe lângă lucrările de geniu civil, să le echipeze cu pompe, duze, led-uri, lumini, controllere, echipamente și software pentru programare/ sincronizare, astfel încât să fie create spectacole de apă, lumini și muzică, proiectoare video pe ecran de apă și lasere, realizate pentru și pe Fântâna centrală și Fântânile

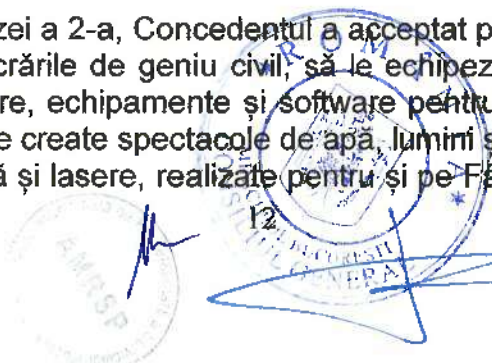

perimetrare. De asemenea, în luna martie 2018, fântânile din zona centrală fiind nefuncționale, unele într-un stadiu avansat de deteriorare, Concedentul a cerut Concesionarului finalizarea în urgență a reabilitării și modernizării Ansamblului de Fântâni Unirii în toamna anului 2018 (anul Centenarului României Unite), astfel încât primul spectacol să aibă loc la data de 20.09.2018, ca preambul al activităților artistice „Zilele Bucureștiului” organizate de Primăria Municipiului București;

7.4.3. Pentru respectarea obligației asumate, Concesionarul a depus eforturi importante, atât investiționale cât și materiale și umane (lucrările fiind proiectate și realizate în 5 luni (față de minim 18 luni cât durează, în general, proiecte de asemenea anvergură), și a fost nevoit să demareze și să finalizeze lucrările după conceptul „*design and build*”. În acest context, Concedentul confirmă că lucrările de reabilitare/modernizare a Ansamblului de Fântâni Unirii, inclusiv montarea instalațiilor și echipamentelor prin intermediul cărora este realizat spectacolul de apă, lumini și sunet, au fost realizate conform soluției agreeate, Concesionarul îndeplinindu-și obligațiile privind Ansamblul de Fântâni Unirii prevăzute în Actul Adițional nr.10.

7.5. După semnarea Protocolului 2015, în plus de lucrările menționate la clauza 7.4.2. de mai sus, Concesionarul a mai realizat:

7.5.1. Lucrări de reabilitare/modernizare la Fântâna Miorița;

7.5.2. Lucrări de modernizare la Fântâna Odeon, Fântâna Senat și Fântâna Cercul Militar.

7.6. De asemenea, Concesionarul va realiza:

7.6.1. Lucrările de reabilitare/modernizare a Fântânii de la Academia Militară;

7.6.2. Lucrările de extindere a Fântânilor Arteziene pe Bdul. Unirii între B-dul. Dimitrie Cantemir și Piața Alba Iulia.

7.7. În considerarea celor de mai sus, prin prezentul Act Adițional:

7.7.1. Concedentul confirmă îndeplinirea de către Concesionar, după realizarea lucrărilor menționate la clauza 7.6 de mai sus, a Obligațiilor Suplimentare prevăzute la clauza 9.1.1. și 9.1.2. din Actul Adițional nr.10.

7.7.2. Părțile convin asupra modului de operare a Ansamblului de Fântâni Unirii în regim de spectacol, astfel cum este prevăzut la clauza 7.9. de mai jos.

7.8. După redeschiderea la data de 20 septembrie 2018 în cadrul evenimentelor organizate de Concedent cu ocazia Centenarului Marii Uniri, Ansamblul de Fântâni Unirii a devenit unul dintre principalele puncte de atracție ale orașului ce oferă bucureștenilor și turiștilor spectacole de apă, lumini și muzică, plasând Bucureștiul în rândul marilor capitale europene. În anul 2019 Academia Recordurilor Mondiale a declarat Ansamblul de Fântâni Unirii și spectacolul „Simfonia Apei” drept „Cel mai lung șir de fântâni coregrafice sincronizate din lume” (cu o lungime de 1,4 km).

7.9. Cu privire la modul de funcționare în regim de spectacol a Ansamblului de Fântâni Unirii, Părțile stabilesc următoarele pentru întreaga Durată a Contractului de Concesiune:

7.9.1. În perioada 15 mai – 1 octombrie a fiecărui an, Concesionarul va asigura desfășurarea de spectacole de apă, lumini și muzică cu o durată de 45 de minute („Spectacolele”), în zilele de vineri, sâmbătă și duminică, cu



respectarea orarului stabilit în Autorizația de desfășurare evenimente publice emisă de Primăria Municipiului București;

7.9.2. Suplimentar, față de prevederile punctului 7.9.1, Concesionarul va asigura desfășurarea de Spectacole în limita a maxim 10 Spectacole/an, la solicitarea Concedentului, care va emite în timp util Autorizația de desfășurare evenimente publice;

7.9.3. Concesionarul nu va organiza Spectacole în zilele în care condițiile meteorologice nu permit acest lucru sau în situația în care desfășurarea altor evenimente face imposibilă sau inoportună organizarea acestora;

7.9.4. Concesionarul va asigura programarea Fântânilor cu câte un Spectacol nou / an, cu consultarea Concedentului asupra formatului acestuia.

7.10. Operarea și întreținerea tuturor Fântânilor Arteziene menționate în **Anexa nr.8** și predate prin Actul Adițional nr.10, precum și a celor care se vor realiza pe B-dul. Unirii între B-dul. Dimitrie Cantemir și Piața Alba Iulia conform prezentului Act Adițional rămân în obligația Concesionarului pe toată durata rămasă a Concesiunii. Estimarea costurilor aferente este prezentată în Anexa nr.17.

8. Master Planul

8.1. Concesionarul și-a îndeplinit obligația asumată prin clauza 10 din Actul Adițional nr.10, „Masterplanul serviciului de alimentare cu apă și canalizare pentru Municipiul București inclusiv planul de investiții pe termen lung 2019-2020” („Master Planul”), realizat de Concesionar fiind aprobat prin Hotărârea CGMB nr.577/24.10.2019.

8.2. Concesionarul, la solicitarea Concedentului, va actualiza Master Planul atunci când aceasta se va impune.

9. Contribuția la bugetul local al Municipiului București

9.1. Concesionarul și-a respectat și va continua să își respecte angajamentul cu privire la plata pe toată durata rămasă a Concesiunii, în plus față de Redevență, a contribuției pentru ajutorarea populației defavorizate (respectiv ajutoare sociale inclusiv pentru branșamente de apă și racorduri de canalizare) în valoare de 500.000 Euro/An Contractual („Contribuția”), fără ajustarea Tarifului.

9.2. Până la data semnării prezentului Act Adițional, valoarea Contribuției plătită Concedentului de către Concesionar s-a ridicat la suma de 3 milioane Euro.

10. Asistența privind SEAU Glina 2

10.1. Prin Actul Adițional nr.6, și ulterior prin Actul Adițional nr.10 și Protocoalele anexate la acesta, și prin Protocolul 2014 și Protocolul 2015, Concesionarul s-a angajat să acorde Concedentului asistență și consultanță pe întreaga perioadă a derulării Proiectului SEAU Glina Faza 2 în legătură cu aspectele aferente integrării bunurilor rezultate din acest Proiect în Sistemul Public de Canalizare operat de Concesionar și al asigurării în bune condiții a exploatarei SEAU Glina Faza 2 la costuri minim posibile și în condiții de performanță tehnică și siguranță, precum și a celorlalte



bunuri ce compun Sistemul de Canalizare ce vor fi realizate/reabilitate prin acest Proiect („Asistența”).

10.2. De asemenea, prin *Protocolul privind modul de colaborare și responsabilitățile Părților în perioada executării lucrărilor aferente Proiectului „Finanțarea Stației de Epurare Glina, reabilitarea principalelor colectoare de canalizare și a canalului colector Dâmbovița (SEAU Glina Faza 2)* semnat la data de 11.08.2017, a cărei copie este prezentată în **Anexa nr.12** la prezentul Actul Adițional, Părțile au stabilit modalitățile concrete ale colaborării și implicării Concesionarului în perioada derulării lucrărilor aferente Proiectului. Prin acest Protocol, având în vedere că Proiectul SEAU Glina Faza 2 a fost extins față de cel avut în vedere la data Actului Adițional nr.6 cu lucrări de reabilitare a Casetei și a marilor canale colectoare ce deversează în Casetă apa uzată transportată, precum și construirea unor drenuri care să preia afluxul de infiltrații din pânza freatică și să coboare nivelul acesteia sub nivelul de pozare a colectoarelor de canalizare, aria și activitățile aferente Asistenței au fost, de asemenea extinse.

10.3. Concesionarul și-a îndeplinit, continuă și va continua să-și îndeplinească obligațiile privind Asistența, valoarea costurilor legate de aceasta ridicându-se la data de 31.03.2020, la suma de aproximativ 2,48 milioane Euro.

11. **Bunurile solicitate de Comunele Clinceni, Săbăreni, Joița și Bolintin Deal**

11.1. Prin Actul Adițional nr.10, Concedentul a solicitat Concesionarului scoaterea din Concesiune a construcțiilor și instalațiilor fronturilor de captare colectoare nr. 2 și 3 Bragadiru cu terenurile aferente situate pe teritoriul Comunei Clinceni, respectiv a construcțiilor și instalațiilor fronturilor de captare cu terenurile aferente situate pe teritoriul comunelor Săbăreni, Joița și Bolintin Deal.

11.2. Prin Protocolul 2015, s-a convenit ca aceste bunuri să nu fie scoase din Concesiune până la aprobarea Master Planului.

11.3. Părțile convin ca eventuala scoaterea din Concesiune a bunurilor prevăzute la clauza 11.1. de mai sus să facă obiectul unui Act Adițional ulterior.

12. **Canalul Deschis**

12.1. Predarea-preluarea bunurilor ce compun Canalul Deschis, a căror listă este prezentată în Anexa nr. 11 la Actul Adițional nr.10, s-a realizat pe baza Procesului-verbal încheiat la data de 14.03.2016 între Concesionar și APLAB, cu participarea Autorității de Reglementare Tehnică.

12.2. De asemenea, Concesionarul a realizat lucrările de reabilitare a Nodului Hidrotehnic de descărcare a lacului Pantelimon II în lacul Cernica, avizate de CTE-PMB prin Avizul din data 26.04.2018, pe care le-a predat către ALPAB prin Procesul-verbal încheiat la data de 21.08.2018.



12.3. Prin prezentul Act Adițional:

12.3.1. Concedentul confirmă îndeplinirea de către Concesionar a obligației prevăzută de clauza 14 din Actul Adițional nr.10;

12.3.2. Părțile confirmă că Procesul-verbal prevăzut la clauza 12.1. de mai sus a modificat Lista Bunurilor Proprietate Publică concesionate de Concedent către Concesionar, aprobată prin Hotărârea CGMB nr. 296/1999 și anexată ca Anexa 1 a Părții a VI-a a Caietului de Sarcini, prin scoaterea din aceasta a bunurilor ce compun Canalul Deschis și a terenului aferent.

13. Finalizarea înlocuirii branșamentelor de plumb și înlocuirea rețelelor din azbest

13.1. Prin Protocolul 2015, Concedentul a confirmat finalizarea în termen (astfel cum a fost prelungit prin Actul Adițional nr.10), de către Concesionar, a lucrărilor de înlocuire a branșamentelor de plumb, precum și stadiul realizării, la acea dată, a lucrărilor de înlocuire/relocare a rețelelor din azbest, respectiv 4,069 km executați și 5,77 km în lucru.

13.2. Până la data semnării prezentului Act Adițional, Concesionarul a înlocuit aproximativ 23 km de rețele din azbest din totalul estimat de 85 km.

13.3. Prin prezentul Act Adițional, Concesionarul își reafirmă angajamentul exprimat prin Protocolul 2015, conform căruia se obligă că va continua să își respecte, pe toată Durata Contractului, obligația de a realiza lucrările de înlocuire/relocare a tuturor rețelelor ce conțin azbest al căror ciclu de viață este încheiat.

13.4. Concedentul va acorda tot suportul Concesionarului în vederea obținerii Autorizațiilor de Construire care sunt în competența sa într-un termen cât mai scurt și cu respectarea legislației incidente.

CAPITOLUL III – Aspecte patrimoniale

14. Predarea în Concesiune a bunurilor rezultate din Lucrările CL2

14.1. În cadrul Proiectului SEAU Glina Faza 2, Concedentul a încheiat un contract de lucrări având ca obiect „Construirea sistemului de drenare de la partea dreaptă a Casetei și alte lucrări la sistemul de canalizare de evacuare din lacurile Titan, Tineretului și Carol” („Lucrările CL2”).

14.2. Urmare a recepției Lucrărilor CL2, prin Hotărârea CGMB nr.696/2019, Concedentul a declarat bunurile rezultate în urma acestor lucrări ca bunuri ce aparțin domeniului public al Municipiului București și a aprobat predarea acestora în Concesiune, printr-un act adițional la Contractul de Concesiune.

14.3. Având în vedere că prin intermediul bunurilor menționate în Anexa la Hotărârea CGMB nr.696/2019, respectiv stațiile de pompare și conductele de refulare aferente celor 3 lacuri, este realizată o „activitate asociată” cu exploatarea sau întreținerea



lacurilor de agrement din București, iar conform definiției „Serviciilor” din Contractul de Concesiune astfel de activități sunt excluse în mod expres din acestea:

14.3.1. Concedentul autorizează în mod expres Concesionarul să realizeze, ca parte integrantă a Serviciilor a activității de transport în regim de pompă a apei din lacurile Titan, Tineretului și Carol în albia amenajată a râului Dâmbovița;

14.3.2. Bunurile menționate în Anexa la Hotărârea CGMB nr.696/2019 se vor preda în Concesiune pe bază de Proces-verbal de predare-primire după semnarea de către Concesionar și proprietarii/administratorii lacurilor, cu asistența și suportul Concedentului și a Autorității de Reglementare Tehnică, a documentelor ce vor reglementa regimul de operare a respectivelor bunuri și relația dintre aceștia, inclusiv în legătură cu ANAR.

14.4. De asemenea, având în vedere că Lucrările CL2 nu au fost integral finalizate de către constructorul acestora, Concedentul solicită Concesionarului, care acceptă, să finanțeze și să realizeze lucrările necesare pentru punerea în conformitate/buna funcționare a acestora: împrejmuiri, refacere carosabil, desființare descărcări vechi, finalizare sistem SCADA, sistem de securitate anti-efracție, automatizări etc. Lista și valoarea estimată a acestor lucrări este de 550.000 Euro, așa cum rezultă din Raportul transmis de Concesionar, cu completările ulterioare, a cărui copie este prezentată în **Anexa nr.13** la prezentul Act Adițional.

14.5. Procesul-verbal prevăzut la clauza 14.3.2. de mai sus va suplimenta Lista Bunurilor Proprietate Publică concesionate de Concedent către Concesionar, aprobată prin Hotărârea CGMB nr. 296/1999 și anexată ca Anexa 1 a Părții a VI-a a Caietului de Sarcini.

15. Predarea în Concesiune a bunurilor rezultate din investițiile în Sistem finanțate din Fonduri Publice și neintroduse în Concesiune prin Actul Adițional nr.10

15.1. În aplicarea prevederilor punctului 2 din Partea a VI-a „Bunuri Proprietate Publică” a Caietului de Sarcini, Părțile convin să suplimenteze lista Bunurilor Proprietate Publică concesionate de Concedent către Concesionar, aprobată prin Hotărârea CGMB nr. 296/1999 și anexată ca Anexa 1 a Părții a VI-a a Caietului de Sarcini, cu bunurile rezultate din investițiile în Sistem finanțate din Fonduri Publice și neintroduse în Concesiune prin Actul Adițional nr.10, ale căror liste sunt prezentate în **Anexa nr.14** la prezentul Act Adițional.

15.2. Bunurile prevăzute în Anexa nr. 14 Secțiunea A la prezentul Act Adițional au fost predate în exploatare Concesionarului conform procedurii prevăzută în Anexa nr. 5 la Actul Adițional nr. 6 („Procedura de Predare”). Pentru anumite bunuri astfel preluate, Concesionarul a realizat lucrări de punere în conformitate (realizare bransamente electrice, înlocuire pompe, înlocuire grătare, refacere documentație tehnică etc.).

15.3. De asemenea, pe lângă bunurile prevăzute în Anexa nr. 14 Secțiunea A la prezentul Act Adițional, au fost realizate din Fonduri Publice și alte bunuri componente ale Sistemului, pentru care nu a fost încă parcursă Procedura de Predare. Pentru

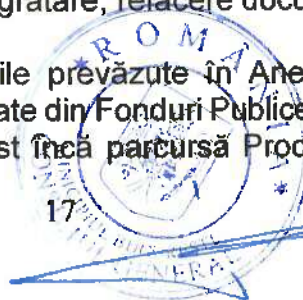

aceste bunuri, a căror listă orientativă este prezentată în Anexa nr. 14 Secțiunea B la prezentul Act Adițional, Părțile vor parcurge Procedura de Predare în cel mai scurt timp posibil.

CAPITOLUL IV – Noul Program Investițional Obligatoriu

16. Solicitarea Concedentului

16.1. În contextul expus la litera G din Preambulul prezentului Act Adițional, precum și ținând cont de următoarele:

16.1.1. Master Planul identifică investițiile necesare în Sistem care răspund dezvoltării actuale și nevoilor de dezvoltare a orașului, cerințelor consumatorilor existenți și viitori și furnizării unui Serviciu sustenabil, inclusiv prin adaptarea la schimbările climatice;

16.1.2. Concedentul trebuie să pună în aplicare strategia stabilită prin Master Plan;

16.1.3. Situația descrisă la litera G punctul 14 din Preambul impune demararea cât mai rapidă a anumitor investiții, în special dintre cele prevăzute pentru măsurile denumite „prioritare/urgente” propuse prin Master Plan a fi realizate în etapa I (2019-2023);

16.1.4. Imposibilitatea Concedentului de a asigura din bugetul local fondurile necesare realizării tuturor investițiilor prioritare/urgente, menționate în Master Plan. Concedentul trebuie, în perspectiva următorilor 30 de ani, să identifice resursele necesare (fonduri europene, alte fonduri atrase, investiții public-private etc).

16.1.5. Disponibilitatea Concesionarului, exprimată prin Actul Adițional nr.10, de a realiza investiții cuprinse în Master Plan ce nu intră în obligațiile sale contractuale, urmând ca aceste investiții și condițiile de realizare să fie stabilite printr-un nou Act Adițional la Contractul de Concesiune;

Concedentul solicită Concesionarului, care acceptă în condițiile prevăzute de prezentul Act Adițional, să finanțeze și să realizeze un nou program de investiții în Sistem, denumit „Noul Program Investițional Obligatoriu”, în valoare de 230,9 milioane Euro, pe o durată de 11 ani.

17. Noul Program Investițional Obligatoriu

17.1. Investițiile ce vor fi realizate de Concesionar prin Noul Program Investițional Obligatoriu („Investițiile”), vor fi stabilite de Concedent împreună cu Concesionarul, prin reprezentanții acestora numiți în Comitetul de Coordonare creat pentru implementarea Programului Bucur („Comitetul de Coordonare”). Lista orientativă a Investițiilor este prezentată în **Anexa nr.15** la prezentul Act Adițional.

17.2. Investițiile au la bază următoarele criterii principale:

17.2.1. reducerea riscului de inundații în zonele centrale (cu impact asupra sănătății populației și mediului înconjurător);

17.2.2. lucrări pentru creșterea siguranței Sistemului în cazuri de forță majoră – poluare majoră, cutremure etc.;



- 17.2.3.** redimensionare/reabilitare rețele de alimentare cu apă și de canalizare din zonele centrale, pentru a se putea astfel realiza extinderile rețelelor avute în vedere;
- 17.2.4.** extinderi ale rețelelor de alimentare cu apă și de canalizare pe străzile cuprinse în programele de modernizare a infrastructurii tehnico-edilitare și stradale ale Municipiului București („Nicio stradă neasfaltată și fără utilități publice” ș.a.);
- 17.3.** Pe durata implementării Noului Program Investițional Obligatoriu, Concesionarul va transmite anual Concedentului, în termen de 3 (trei) luni de la încheierea fiecărui an calendaristic, lista completă a Investițiilor realizate în anul calendaristic încheiat, în care va indica stadiul și costul realizării acestora, exprimat în Lei și în Euro, însoțită de un raport întocmit de un auditor independent care să confirme valoarea acestora.
- 17.4.** În situația în care Concesionarul se va găsi în imposibilitatea de a asigura finanțarea Investițiilor din motive independente de voința sa (ca de exemplu apariția unui Eveniment de Forță Majoră sau, după caz a unei crize economice majore), acesta va avea dreptul să suspende, pentru o perioadă, realizarea Noului Program Investițional Obligatoriu, printr-o notificare adresată Concedentului în acest sens.
- 17.5.** În situația prevăzută la clauza 17.4. de mai sus, Părțile se vor întâlni în cel mai scurt timp posibil pentru a analiza măsurile ce pot fi luate pe perioada de suspendare, inclusiv pentru a stabili (dacă va fi posibil) durata de amânare a realizării Investițiilor.
- 17.6.** Sub rezerva clauzelor 17.4. și 17.5. de mai sus, a clauzelor 18.2 și 18.6 de mai jos sau a altor aranjamente convenite de Părți, nerespectarea de către Concesionar a obligației de finanțare/realizare a Investițiilor va constitui o încălcare a Contractului de Concesiune de către Concesionar în înțelesul clauzei 50.1.1.(a).
- 17.7.** Bunurile realizate din Investiții reprezintă Bunuri de Proiect conform definiției din Contractul de Concesiune.
- 17.8.** În situația în care, la Data Expirării, valoarea Investițiilor realizate de Concesionar, astfel cum rezultă din rapoartele de audit prevăzute la clauza 17.3 de mai sus este mai mică decât valoarea Noului Program Investițional Obligatoriu, Concesionarul va transfera diferența către Concedent, pentru a fi utilizată de acesta în investiții în Sistem.
- 17.9.** Pentru evitarea oricărui dubiu, amortizarea integrală a Investițiilor, precum și a tuturor investițiilor în Sistem realizate de Concesionar, se va face pe Durata Contractului astfel cum a fost prelungită prin prezentul Act Adițional.

18. Comitetul de Coordonare

- 18.1.** Comitetul de Coordonare va funcționa în baza propriului Regulament și va avea ca atribuție principală validarea programelor anuale de Investiții, pe baza propunerilor Concedentului, precum și planificarea lucrărilor.

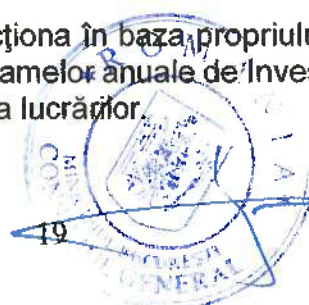

- 18.2.** Părțile vor lua toate măsurile necesare ca activitatea Comitetului de Coordonare să se desfășoare fără întreruperi, prin asigurarea în orice moment a componenței acestuia, în număr de 4 membri desemnați de fiecare Parte. Astfel, în situația în care unul dintre membrii Comitetului se află în imposibilitatea, din orice motiv, de a mai deține această calitate sau, dacă Partea care l-a desemnat intenționează retragerea/înlocuirea acestuia, respectiva Parte va notifica celeilalte Părți datele noului membru desemnat, în termen de 15 (cincisprezece) zile de la apariția oricăreia dintre situațiile de mai sus.
- 18.3.** În vederea planificării Investițiilor, Concedentul va transmite Concesionarului, cel mai târziu la data de 30 iunie a fiecărui an calendaristic, lista Investițiilor propuse a fi realizate în anul calendaristic următor, cu excepția anului în curs, în care Concedentul va transmite Concesionarului în timp util lista Investițiilor propuse a fi realizate în anul calendaristic următor.
- 18.4.** Comitetul de Coordonare va valida, până la data de 31 iulie a fiecărui an calendaristic, lista Investițiilor ce vor fi realizate de Concesionar în anul calendaristic următor și o va transmite Părților, cu excepția anului în curs când Comitetul de Coordonare va valida în timp util lista Investițiilor propuse a fi realizate în anul calendaristic următor.
- 18.5.** Concesionarul va prezenta spre avizarea Comitetului de Coordonare evaluarea financiară a fiecărei Investiții validate de acesta conform clauzei 18.4 de mai sus (valoarea estimată) pe baza proiectului tehnic. În acest scop Comitetul de Coordonare va coopta un expert propus de Concedent (costurile aferente serviciilor prestate de expert fiind incluse în valoarea respectivei Investiției).
- 18.6.** În situația în care Concesionarul se va găsi în imposibilitatea de a realiza anumite Investiții din motive independente de voința sa (ca de exemplu apariția unui Eveniment de Forță Majoră, întârzieri / blocaje în obținerea autorizațiilor de construire/avizelor/documentațiilor necesare, fapta unui terț etc.), Comitetul de Coordonare va identifica în cel mai scurt timp măsurile ce se impun, inclusiv prin înlocuirea / amânarea respectivelor Investiții.
- 18.7.** Lucrările aferente Investițiilor vor fi înscrise în Programul Coordonator Anual, conform Hotărârii CGMB nr.102/23.03.2020.
- 18.8.** Concedentul va asigura tot sprijinul necesar pentru obținerea de către Concesionar a oricăror Aprobări Necesare pentru realizarea Investițiilor conform planificării acestora.

CAPITOLUL V – Menținerea echilibrului financiar al Concesiunii

19. Modalitatea

- 19.1.** Modalitatea convenită de Părți pentru menținerea echilibrului financiar al Concesiunii, astfel cum este prevăzută la clauza 19.2. de mai jos, a fost stabilită având în vedere următoarele:



19.1.1. Investițiile din Noul Program Investițional Obligatoriu și costurile de operare și întreținere aferente nu sunt în sarcina Concesionarului conform Contractului de Concesiune (nefiind cuprinse în Tarif);

19.1.2. Majorarea Tarifului pentru a permite Concesionarului recuperarea pe Durata rămasă a Contractului a:

(i) Costurilor suportate și viitoare aferente Obligațiilor Suplimentare și a altor costuri pentru care are dreptul la o Ajustare Extraordinară conform Contractului de Concesiune (detaliată la clauza 21.4. de mai jos);

(ii) Investițiilor din Noul Program Investițional Obligatoriu și a costurilor de operare și întreținere aferente;

ar conduce la un Tarif majorat peste limita de suportabilitate.

19.2. Modalitatea convenită de Părți pentru menținerea echilibrului financiar al Concesiunii constă în prelungirea cu 12 ani a Duratei Contractului (25 de ani începând cu Data Intrării în Vigoare – 17.11.2000) cu menținerea Tarifului la nivelul actual pe toată Durata Contractului astfel prelungită, cu excepția Ajustărilor Ordinare și a Ajustării Extraordinare pentru recuperarea costurilor de operare a SEAU Glina Faza 2 și/sau a altor eventuale Ajustări Extraordinare în situațiile în care, după semnarea prezentului Act Adițional, survin Evenimente Extraordinare (astfel cum sunt definite la clauza 5.2. din Partea a IV-a „Tariful” a Caietului de Sarcini al Concesiunii) și/sau Concedentul solicită Concesionarului asumarea de noi obligații suplimentare.

20. Prelungirea Duratei Contractului

20.1. Prin prezentul Act Adițional, Părțile convin prelungirea cu 12 (doisprezece) ani a Duratei Contractului, în considerarea celor expuse la clauza 19.1.2 de mai sus și având în vedere următoarele:

20.1.1. prevederile clauzei 7.2. din Contractul de Concesiune conform căreia „Durata Contractului poate fi prelungită prin acordul scris al Concedentului și al Concesionarului, cu condiția ca Durata totală a Contractului nu poate depăși o perioadă de 37 (treizeci și șapte) de ani, cumulați, de la Data Intrării în Vigoare, sau orice alta perioadă ce va fi permisă de Legea aplicabilă”;

20.1.2. prevederile art.43 alin. (1) din Legea serviciului de alimentare cu apă și de canalizare nr. 241/2006, republicată, cu modificările și completările ulterioare, conform cărora „Contractele de concesiune a serviciului de alimentare cu apă și de canalizare, valabil încheiate de către autoritățile administrației publice locale până la data intrării în vigoare a prezentei legi, își produc efectele potrivit prevederilor contractuale.”;

20.1.3. prevederile art. 116 alin. (4) din Legea nr. 100/2016 privind concesiunile de lucrări și concesiunile de servicii, aplicabilă în prezent pentru delegarea prin concesiune a gestiunii serviciului de alimentare cu apă și de canalizare, conform cărora „Contractele de concesiune încheiate înainte de data intrării în vigoare a prezentei legi sunt supuse dispozițiilor legii în vigoare la data la care acestea au fost încheiate, în măsura în care acestea se referă la încheierea, modificarea, interpretarea, efectele, executarea și încetarea acestora.”



20.1.4. prevederile art. 30 alin (3) din Legea concesiunilor nr. 219/1998, în baza căreia a fost atribuit Contractul de Concesiune (Legea aplicabilă) conform căreia „Contractul de concesiune poate fi prelungit pentru o perioadă egală cu cel mult jumătate din durata sa inițială, prin simplul acord de voință al părților.”

20.2. Urmare a prelungirii Duratei Contractului conform clauzei 20.1. de mai sus, Contractul de Concesiune va expira la data de 17.11.2037 („Data Expirării”).

21. Menținerea Tarifului

21.1. La data prezentului Act Adițional, Tariful practicat de Concesionar este:

21.1.1. Apă potabilă: 3,61 lei/ mc fără TVA (respectiv 3,93 lei/ mc cu TVA 9% inclus);

21.1.2. Canalizare: 1,9 lei/ mc fără TVA (respectiv 2,07 lei/ mc cu TVA 9% inclus).

21.2. Conform clasamentului efectuat de Autoritatea Națională de Reglementare pentru Serviciile Comunitare de Utilități Publice (ANRSC) privind tarifele de apă și canalizare în orașele din România, a cărui copie este prezentată în **Anexa nr.16** la prezentului Act Adițional, Tariful practicat de Concesionar este printre cele mai mici din țară, mult sub cele practicate de marii operatori regionali (beneficiari ai fondurilor nerambursabile acordate de Uniunea Europeană pentru realizarea de investiții în sistemele de alimentare cu apă și canalizare pe care le operează), situându-se pe locul 3 în ordine crescătoare.

21.3. Sub rezerva respectării de către Concesionar a angajamentelor asumate prin prezentul Act Adițional, Concedentul autorizează Concesionarul să mențină Tariful actual până la Data Expirării (inclusiv în cazul Schimbării Structurii Tarifului la care Concesionarul are dreptul conform clauzei 1.6. din Partea a IV-a Tariful a Caietului de Sarcini al Concesiunii, sub rezerva oricărei Ajustări Ordinare sau Extraordinare a Tarifului prevăzută la clauza 19.2 de mai sus.

21.4. Prin urmare, în considerarea prelungirii Duratei Contractului conform clauzei 20.1 de mai sus și a menținerii Tarifului actual până la Data Expirării conform clauzei 21.3 de mai sus, Concesionarul nu va mai solicita vreo Ajustare Extraordinară a Tarifului pentru:

21.4.1. compensarea costurilor suportate și viitoare legate de Obligațiile Suplimentare, astfel cum au fost completate prin prezentul Act Adițional, în valoare estimată de 122,39 milioane Euro a căror listă este prevăzută în **Anexa nr.17** la prezentul Act Adițional;

21.4.2. compensarea costurilor suplimentare legate de Noul Program Investițional Obligatoriu prevăzute la clauza 19.1.1. din prezentul Act Adițional, în valoare de 230,90 milioane Euro;

21.4.3. compensarea costurilor suplimentare legate de penalitățile aplicate de ANAR în perioada 2016-2018 pentru depășirea, la ieșirea din SEAU Glina Faza 1 (Faza 2 nefiind finalizată la data de 31.12.2015), a concentrațiilor maxime admise ale poluanților din apele uzate evacuate, în valoare totală de 26,94 milioane Lei (aproximativ 5,91 milioane Euro), a căror listă este prevăzută în **Anexa nr.18** la prezentul Act Adițional;



21.4.4. compensarea costurilor suplimentare legate de punerea în conformitate și operarea bunurilor prevăzute la clauzele 5.3 și 14 din prezentul Act Adițional, în valoare estimată de 3,70 milioane Euro;

21.4.5. pierderile de venituri rezultând din volumele de apă/apă uzată furnizate și nefacturate către districtele sociale din sectorul 5, în valoare totală de 5,01 milioane Euro, a căror listă este prevăzută în **Anexa nr.19** la prezentul Act Adițional;

în valoare totală estimată la data prezentului Act Adițional de aproximativ 367,91 milioane Euro

21.5. În considerarea angajamentelor asumate de Concesionar prin prezentul Act Adițional, Concedentul nu va mai solicita vreo compensare legată de impactul prezent și viitor asupra veniturilor Concesionarului al extinderilor rețelelor de alimentare cu apă și de canalizare realizate din Fonduri Publice prevăzute la clauza 15 din prezentul Act Adițional. De asemenea, Părțile confirmă că, așa cum se prevede în mod expres în Actul Adițional nr.10 (punctul (C) din Preambul și clauza 2.2.), pentru lucrările de extindere a Sistemului realizate din Fonduri Publice după Data Intrării în Vigoare și până la data semnării Actului Adițional nr. 10, echilibrul financiar al Concesiunii a fost restabilit prin Programele Investiționale Obligatorii în sarcina Concesionarului.

CAPITOLUL VI

Dispoziții finale

22. Intrarea în vigoare

Prezentul Act Adițional intră în vigoare la data semnării sale de către reprezentanții legal împuterniciți ai Părților, după aprobarea sa printr-o hotărâre a CGMB, conform Clauzei 52.11 din Contractul de Concesiune.

23. Integralitatea Contractului. Prioritatea

23.1. Prevederile prezentului Act Adițional fac parte integrantă din Contractul de Concesiune. În situația unei contradicții între prevederile prezentului Act Adițional și cele ale Contractului de Concesiune, prevederile prezentului Act Adițional vor prevala.

23.2. Cu excepția celor prevăzute în prezentul Act Adițional, toate celelalte clauze ale Contractului de Concesiune rămân neschimbate.

24. Interpretare

24.1. Titlurile prezentului Act Adițional sunt numai de conveniență și nu influențează interpretarea acestuia.

24.2. Preambulul și Anexele acestui Act Adițional vor avea aceeași interpretare, feră și vor produce aceleași efecte juridice ca și când ar face parte din textul de bază al prezentului Act Adițional.



24.3. Prevederile prezentului Act Adițional, negociate cu bună credință de reprezentanții Părților desemnați special în acest scop și consemnate în procesele verbale de negociere, reprezintă integritatea voinței Părților cu privire la obiectul său.

25. Exemplare

Acest Act Adițional este semnat în patru (4) exemplare, două (2) în limba engleză și două (2) în limba română, fiecare din ele având valoare de original. În cazul în care există contradicții între cele două versiuni, versiunea în limba română va prevala.

26. Notificări

Orice comunicare între Părți în legătură cu subiectele ce fac obiectul prezentului Act Adițional se va face în conformitate cu Clauzele 52.1- 52.6 din Contractul de Concesiune.

27. Litigii

Orice litigii născute din sau în legătură cu prezentul Act Adițional, inclusiv orice problemă privind existența acestuia, validitatea sau încetarea sa care nu se pot soluționa pe cale amiabilă, vor fi soluționate conform Clauzei 52.17 din Contractul de Concesiune.

28. Legea aplicabilă

Prezentul Act Adițional este guvernat și încheiat în conformitate cu legea română.

PREZENTUL ACT ADIȚIONAL ESTE SEMNAT DE PĂRȚI, ASTĂZI

Pentru

MUNICIPIUL BUCUREȘTI

Pentru

SC APA NOVA BUCUREȘTI S.A.



ANEXA nr. 1 la AA11

Lucrari Bucur - 31 martie 2020								
Nr crt	Tip cale de acces	Denumire cale de acces	Sector	Lungime (ml) APA	Lungime (ml) CANAL	Avlz ANB CTE PMB Hot CCMB	Total Investitie la 31.03.2020	Data receptiei
1	Strada	ARIES	1	105	105	19.10.2012	73.061	21.08.2014
2	Strada	AVRAMENI	1	162		169/23.10.2009	79.953	23.12.2011
3	Strada	ATHANASIE ENESCU	1	487		47/31.08.2012	173.527	28.01.2015
4	Strada	CAVNIC	1	500	178	19.10.2012	1.130.449	11.11.2014
5	Soseaua	CHITILEI	1	886		170/05.11.2010	1.700.311	26.06.2012
6	Strada	COSTESTI	1	175	152	19.10.2012	164.503	11.11.2014
7	Strada	CRISTESTI	1	192	214	19.10.2012	185.192	11.11.2014
8	Strada	GODEANU CONSTANTIN	1	471		14/13.05.2011	148.398	14.08.2012
9	Strada	HOMOROD	1	123	86	19.10.2012	99.877	11.11.2014
10	Strada	NADA FLORILOR	2	134		136/17.06.2011	126.779	14.06.2012
11	Strada	NADLAG	1	216	214	19.10.2012	206.414	21.08.2014
12	Strada	OHABA	1	85	86	19.10.2012	57.872	11.11.2014
13	Drum	PAROSENII prelungire	1	100	96	19.10.2012	68.577	11.11.2014
14	Strada	ATLETILOR	2	261	361	635/1.12.2007	641.106	22.08.2011
15	Strada	BISERICA FLOREASCA	2	118	231,7	659/11.12.2007	264.283	04.03.2011
16	Strada	BULGARU N. ION, SOLD.	2	86	90	646/11.12.2007	64.224	08.04.2011
17	Intrarea	CHEFALULUI	2	211	198	144/04.09.2009	528.715	28.11.2012
18	Strada	COIFULUI	2	74	102	663/14.12.2007	223.311	30.05.2011
19	Strada	CUMPENEI	2	544		117/25.05.2011	192.201	22.06.2012
20	Intrarea	CUMPENEI	2	58		117/25.05.2011	22.737	22.06.2012
21	Soseaua	DOBROESTI	2	431	1.120	654/11.12.2007	568.385	30.08.2011



Nr crt	Tip cale de acces	Denumire cale de acces	Sector	Lungime (ml) APA	Lungime (ml) CANAL	Aviz ANB CTE PMB Hot CCMB	Total Investitie la 31.03.2020	Data receptiei
22	Soseaua	DOBROESTI	2	431	1.120	654/11.12.2007	665.866	30.08.2011
23	Intrarea	FANFAREI	2	101		155/08.07.2011	44.071	26.04.2012
24	Strada	MINERILOR	2	292	447	635/11.12.2007	562.318	20.01.2012
25	Intrarea	ROINITA	2	64		156/08.07.2011	42.471	26.04.2012
26	Strada	SALTULUI	2	507	949,4	633/11.12.2007	886.777	18.01.2012
27	Strada	ZALELOR	2	140	195,5	662/11.12.2007	210.038	25.02.2011
28	Intrarea	ZIDURI INTRE VII	2	484	494,3	747/14.12.007	743.699	27.05.2011
29	Plata	ALBA IULIA	3			329/31.10.2008	72.381	05.03.2012
30	Strada	ARGINTULUI	3	106	82	70/14.03.2008	92.571	18.06.2013
31	Strada	ARGONULUI	3	226		31.08.2012	138.526	28.11.2013
32	Strada	BURNITEI	3	201,5	670	7/26.02.2010	1.000.958	25.01.2012
33	Soseaua	GARII CATELU	3	167		28.09.2012	68.142	19.06.2014
34	Strada	GRIGORE ION	3	69	62	147/11.04.2008	72.754	19.06.2013
35	Strada	HOREZU	3	657	672,3	129/10.07.2009	634.527	28.10.2011
36	Strada	RODUL PAMANTULUI	3	224		15.08.2008	229.068	19.06.2014
37	Strada	CIURULEASA	4	154	138,8	174/09.09.2011	269.085	12.12.2012
38	Soseaua	ALEXANDRIA artera	5	760	4.950	3/28.01.2011	1.486.661	24.07.2012
39	Soseaua	ALEXANDRIA	5	3.274	4.950	3/28.01.2011	18.159.837	18.07.2014
40	Intrarea	BATASANI	5	225	0	140/21.06.2011	101.742	25.01.2013
41	Strada	BRANISTEA	5	82	91	140/21.06.2011	67.158	21.02.2013
42	Strada	CARELOR	5	144	140,8	140/21.06.2011	129.692	21.02.2013
43	Strada	CONSTANTIN CONTESCU	5	343	363	140/21.06.2011	288.348	27.09.2012
44	Strada	CURTEA DE ARGES	5	170	140,8	140/21.06.2011	219.357	21.02.2013



Nr crt	Tip cale de acces	Denumire cale de acces	Sector	Lungime (ml) APA	Lungime (ml) CANAL	Aviz ANB CTE PMB Hot CCMB	Total Investitie la 31.03.2020	Data receptiei
45	Strada	DRUMUL VULTURESTI	5	138	100	140/21.06.2011	108.127	21.02.2013
46	Strada	GAESTI	5	71	165	140/21.06.2011	39.966	21.02.2013
47	Intrarea	GAESTI	5	175	165	140/21.06.2011	83.028	21.02.2013
48	Strada	GAROAFEI	5	532	708	89/08.05.2009	5.906.530	11.02.2013
49	Strada	GLAVACIOC	5	103	100	140/21.06.2011	63.045	21.02.2013
50	Strada	GRINDU	5	208	214,7	140/21.06.2011	184.838	25.01.2013
51	Strada	GURA PADINII	5	199	214,7	140/21.06.2011	199.663	25.01.2013
52	Strada	HERCULANE	5	301	315	140/21.06.2011	382.606	27.09.2012
53	Strada	MANDRESTI	5	590			0	
54	Strada	NEFLIULUI	5	576	525,6	140/21.06.2011	488.796	21.02.2013
55	Strada	NEGOITA TARGOVISTEANU	5	243	315	140/21.06.2011	231.285	27.09.2012
56	Strada	NEPTUN	5	150	117	140/21.06.2011	102.970	21.02.2013
57	Strada	PECINISCA	5	289	237	140/21.06.2011	350.539	27.09.2012
58	Strada	PENTELEU	5	104	117	140/21.06.2011	97.115	21.02.2013
59	Strada	PERINITA	5	407	100	140/21.06.2011	540.409	21.02.2013
60	Strada	LONEA prelungire	1	148	152	19.10.2012	122.802	11.11.2014
61	Strada	PIATRA OLT	5	323	329	140/21.06.2011	342.354	25.01.2013
62	Strada	PITESTI	5	458	453	140/21.06.2011	427.327	21.02.2013
63	Intrarea	RUSCAI	5	207	882,3	140/21.06.2011	183.616	21.02.2013
64	Strada	SANTANA	5	507	503,5	140/21.06.2011	657.281	25.01.2013
65	Strada	SANTIMBRU	5	276	274	140/21.06.2011	227.313	27.09.2012
66	Strada	SLATINA	5	463	477,5	140/21.06.2011	425.918	25.01.2013
67	Strada	SUFARU GHEORGHE	5	375	394	140/21.06.2011	415.229	27.09.2012

Nr crt	Tip cale de acces	Denumire cale de acces	Sector	Lungime (ml) APA	Lungime (ml) CANAL	Aviz ANB CTE PMB Hot CCMB	Total investitie la 31.03.2020	Data receptiei
68	Intrarea	TALMACI	5	249	206,5	140/21.06.2011	165.684	25.01.2013
69	Strada	TARGOVISTEI	5	124	133	140/21.06.2011	119.876	21.02.2013
70	Strada	TEIUS	5	1.266	1.291	140/21.06.2011	2.471.574	25.01.2013
71	Strada	TOPLET	5	282	295	140/21.06.2011	290.053	27.09.2012
72	Strada	VALEA TIMISULUI	5	396	299,1	140/21.06.2011	386.943	25.01.2013
73	Soseaua	VARTEJULUI	5	845	882,3	140/21.06.2011	1.066.164	21.02.2013
74	Strada	DRUM LA ROSU+SPAU	6	413	868	192/21.10.2011	1.367.218	26.06.2013
75	Intrarea	DRUM LA ROSU	6	339	868	191/21.10.2011	267.038	26.06.2013
76	Drum	FANTANA OILOR	6	158	158		0	
77	Strada	MONTANA	6	452	196	90/08.05.2009	494.023	16.08.2012
78	Strada	PATRARULUI	6	321	219	188/21.10.2011	215.694	06.12.2013
79	Intrarea	PATRARULUI	6	224	219	189/21.10.2011	393.541	06.12.2013
80	Intrarea	POIANA LACULUI	6	332	219	190/21.10.2011	273.848	26.06.2013
81	Strada	SZABO GABRIELA, ATLETA	6	270		466/17.08.2007	0	
82	Strada	ZAMBETULUI	6	215	303	187/21.10.2011	61.105	06.12.2013
83	Strada	STANILESTI	1		138	71/10.04.2009	89.447	25.02.2013
84	Strada	BANEASA ANCUTA	2		227,8	284/22.08.2008	264.228	26.05.2011
85	Strada	BANUL NICOLAE	2		840,8	118/26.06.2009	397.026	30.07.2012
86	Strada	DASCALULUI	2		710,5	117/26.06.2009	323.004	27.08.2012
87	Strada	JUVERDEANU	2		385,2	114/26.06.2009	300.288	29.06.2012
88	Strada	LAICERULUI	2		178	115/26.06.2009	93.023	27.02.2012
89	Strada	NICOLAE CANEA	2		35	209/25.11.2011	1.441.397	03.10.2012
90	Strada	SIGHET + SPAU	2		758	22/15.02.2008	264.323	24.08.2011





Handwritten blue ink signature and scribbles.



Nr crt	Tip cale de acces	Denumire cale de acces	Sector	Lungime (ml) APA	Lungime (ml) CANAL	Aviz ANB CTE PMB Hot CCMB	Total Investitie la 31.03.2020	Data receptiei
91	Strada	SIGHET + SPAU	2		758	22/15.02.2008	1.181.166	24.08.2011
92	Strada	ILOARA	3		169	98/05.06.2009	242.714	22.12.2011
93	Soseaua	ALEXANDRIA pluvial	5		207	15/12.03.2011	183.919	14.07.2011
94	Strada	LINIEI + SPAU	6		1.226	137/14.08.2009	611.286	28.08.2012
95	Strada	SABIUTEI	6		220,5	169/05.11.2010	170.963	25.06.2012
96	Strada	MADRIGALULUI+SPAU	1		633		452.131	14.12.2012
97	Strada	ZAGAZULUI - statie pompare	1				161.623	31.01.2012
98	Soseaua	FUNDENI + SPAU	2		1.153		1.134.538	28.10.2011
99	Soseaua	FUNDENI + SPAU	2		1.153		565.181	28.10.2011
100	Strada	MOECIU +SPAU	1		57		506.149	04.02.2015
101	Strada	IOSIFESTI	3		267		98.839	19.07.2011
102	Strada	DANTELEI	5		223		2.744.217	11.12.2012
103	strada	Valului	1	170	450	193/28.09.2012	1.356.061	16.07.2014
104	soseaua	Chitilei	1	543		182/30.09.2012	285.147	17.04.2013
105	strada	Laculet	1	65	156	52/31.05.2013	212.129	04.02.2015
106	strada	Moigrad	1	51	53	52/31.05.2013	79.493	04.02.2015
107	strada	Raschita	1	40	46	52/31.05.2013	66.530	04.02.2015
108	strada	Zablaului	1	60	50	52/31.05.2013	97.880	04.02.2015
109	Intrarea	Manuscrisului	1	92	92	52/31.05.2013	75.871	23.06.2014
110	strada	Eraclie Arion	1	291	279	8/08.02.2013	583.926	27.02.2015
111	strada	Drum Lapus	1	985	1128	8/08.02.2013	3.004.437	24.03.2015
112	Intrarea	Afirmarii	2	80	84,5	67/25.05.2012	151.055	31.01.2014
113	strada	Brana	2	108	226	70/25.05.2012	208.401	18.02.2015

Handwritten blue ink signature.

Nr crt	Tip cale de acces	Denumire cale de acces	Sector	Lungime (ml) APA	Lungime (ml) CANAL	Aviz ANB CTE PMB Hot CCMB	Total investitie la 31.03.2020	Data receptiei
114	strada	Carstea Logofatul	2	200	195	71/25.05.2012	220.387	31.01.2014
115	strada	Ferestei	2	247	298	72/25.05.2012	578.880	31.01.2014
116	strada	Folclorului	2	224	220	73/25.05.2012	227.588	18.02.2015
117	strada	Zamfir Gheorghe,sold	2	185	175	53/11.05.2012	235.200	18.02.2015
118	strada	Gimalau	2	172	600	55/11.05.2012	609.946	18.02.2015
119	Intrarea	Ineu	2			74/25.05.2012	0	18.02.2015
120	strada	Neagota	2	102	132	52/11.05.2012	190.335	31.01.2014
121	strada	Neagota	2	243	132	52/11.05.2012	293.429	19.01.2015
122	Intrarea	Palamidei	2	137	0	77/25.05.2012	183.022	18.02.2015
123	strada	Parau Nicolae	2	200	184	79/25.05.2012	210.723	18.02.2015
124	strada	Paroseni	2	102	570	80/25.05.2012	1.217.873	18.02.2015
125	strada	Ispir Petre, cap	2	322	400	51/11.05.2012	383.389	19.01.2015
126	strada	Pietrisului	2	250	249	87/25.05.2012	284.057	19.01.2015
127	Intrarea	Safirului	2	73	73	82/25.05.2012	94.285	19.01.2017
128	strada	Sipca	2	593	654	50/11.05.2012	1.438.078	31.01.2014
129	Intrarea	Tiglelor	2	162	149	85/25.05.2012	196.634	19.01.2015
130	strada	Marin Ion	2	132	264	86/25.05.2012	210.213	18.02.2015
131	strada	Olanelor	2	38	218	88/25.05.2012	244.223	18.02.2015
132	strada	Raul Colentina	2	139	348	54/11.05.2012	612.748	31.01.2014
133	strada	Steaua Rosie	2	435	559	49/11.05.2012	1.412.379	18.02.2015
134	soseaua	Petricani	2	121	731	89/25.05.2012	1.010.009	31.01.2014
135	strada	Dragusin Deleanu	2	160		45/27.04.2012	38.108	20.11.2012
136	strada	Salinei	4	288		45/27.04.2012	136.515	17.12.2012





Nr crt	Tip cale de acces	Denumire cale de acces	Sector	Lungime (ml) APA	Lungime (ml) CANAL	Aviz ANB CTE PMB Hot CCMB	Total Investitie la 31.03.2020	Data receptiei
137	strada	Bardasului	5	500			0	
138	strada	Floare de Varf	5	200	200	209/19.10.2012	98.040	19.05.2014
139	Intrarea	Cascioarelor	5	236	190	241/19.12.2012	233.124	18.06.2014
140	strada	Dantelei	5	630	960	46/27.04.2012	5.890.479	10.12.2013 11.12.2012
141	soseaua	Salaj	5	150	215	220/26.10.2012	211.621	28.02.2014
142	Intrarea	Vladimiri	5	200	200	221/26.10.2012	122.281	10.12.2013
143	strada	Beiu Constantin	2	487	487	69/25.05.2012	784.398	19.01.2015
144	strada	Magura vaii	2	330	330	87/25.05.2012	277.912	31.01.2014
145	strada	Tane Dumitru, soldat	2	174	174	84/25.05.2012	146.641	31.01.2014
146	strada	Beiu Constantin	2		370		337.355	19.01.2015
147	strada	Paraschiv Nicolae	2		155		111.429	31.01.2014
148	Intrarea	Memoriei	2		39		36.320	31.01.2014
149	strada	Pascale Stefan, soldat	2		270		238.592	18.02.2015
150	strada	Lopetii	2		177		119.223	18.02.2015
151	strada	Topor Ion	6		99		106.965	09.12.2013
152	soseaua	Chitilei	1		534		513.564	24.05.2013
153	Intrarea	Moeciu	1		106		162.811	04.02.2015
154	soseaua	Bucuresti Targoviste 16A	1	85		132/22.11.2013	16.569	16.06.2014
155	strada	Dobrogeanu Gherea	1	1.584		83/21.08.2014	1.688.149	28.06.2016
156	strada	Subcetate	1	153		59/14.06.2013	44.249	28.04.2014
157	Intrarea	Vaselor	2	50	43	28537,03	89.652	27.02.2015
158	strada	Donitei	6	115	105	28/24.03.2014	594.717	28.07.2016
159	strada	Floare Galbena	6	139	105	28/24.03.2014	0	28.07.2016





Nr crt	Tip cale de acces	Denumire cale de acces	Sector	Lungime (ml) APA	Lungime (ml) CANAL	Aviz ANB CTE PMB Hot CCMB	Total Investitie la 31.03.2020	Data receptiei
160	strada	Prelungirea Ghencea	6	1.515	1.675	12/08.02.2013	2.677.666	20.06.2014
161	strada	Prelungirea Ghencea	6	390		12/08.02.2013	549.579	27.08.2014
162	strada	Padurea Tauzului	6	136	105	28/24.03.2014	0	28.07.2016
163	Drum	Osiei	6	800		75/01.08.2013	447.828	10.10.2014
164	Drum	Cooperativei	5	435	435	72/05.06.2015	1.090.926	04.11.2016
165	strada	Ghidigeni-studiu	5	2.275		81/21.08.2014	212.338	-
166	-	studiu Extinderea retelelor de alimentare cu apa, canalizare si drum in zona de nord a Municipiului Bucuresti, delimitata de Sos. Odai - Sos. Bucuresti-Ploiesti - Str. Jandarmeriei - Sos. Gh. Ionescu Sisesti - Sos. Bucuresti - Targoviste, Studiu de Fezabilitate	1	0	0	80/21.08.2014	2.915.837	-
167	-	I.R.A. LAMINORULUI	1	390			559.038	28.06.2016
168	soseaua	D-na Ghica	2		100		440.281	13.09.2016
169	strada	Podul Vartosului	2		100		263.129	17.07.2018
170	strada	Minca Dumitru	4		137		129.391	22.01.2015
171	strada	Resita	4		70		107.861	12.02.2015
172	Drum	Funigeilor	5		920		5.364.441	27.01.2017
173	Drum	Ghindari	5		1260		0	27.01.2017
174	Drum	Maracineni	5		591		0	27.01.2017
175	strada	Vidra	6		71		63.101	21.11.2014

Nr crt	Tip cale de acces	Denumire cale de acces	Sector	Lungime (ml) APA	Lungime (mf) CANAL	Aviz ANB CTE PMB Hot CCMB	Total Investitie la 31.03.2020	Data receptiei
176	strada	Gelu Naum	2	250	250		1.026.679	25.05.2018
177	strada	Focsani	5	116	80		175.385	12.08.2016
178	Drum	Darvari	5	275	340		0	
179	Intrarea	NEPTUN	5	495	183	140/21.06.2011	201.296	21.02.2013
180	strada	Madrigalului	1	75		185/26.11.2010	33.185	14.12.2012
181	strada	Pascale Stefan, soldat	2	40		83/25.05.2012	32.049	18.02.2015
182	strada	OINEI	1	105			74.868	-
183	strada	PELES	3	60	60		76.901	-
184	strada	Vointei, Consumului, Cooperatiei	6	30			43.412	23.10.2014
185	soseaua	Gheorghe Ionescu Sisesti	1	535	440		206.505	28.04.2015
186	Strada	Piscul Mosului, Piscul Radului	1	492	433	48/29.04.2014	958.661	28.04.2015
187	B-dul	Nicolae Grigorescu	3	1850	740		2.819.237	28.09.2016
188	Aleea	Privighetonilor	1	2350			5.622.939	15.06.2016
189	strada	SFINTII C-TIN si ELENA	1	200			117.572	21.04.2016
190	strada	Wilhelm Filderman	3	100			170.715	26.01.2016
191	soseaua	Berceni	4	5000			14.843.233	
192	strada	Drumul intre Tarlale	4	531			163.105	
193	strada	Oxigenului	4	255			0	
194	Intrarea	COBADIN	5	51	51		89.589	19.02.2016
195	strada	Nicolae Dobrin	5	66	48		147.694	24.03.2017
196	strada	BUCLEI	1	407	209		7.861.908	
197	Drum	GARII	1	290	407			



Nr crt	Tip cale de acces	Denumire cale de acces	Sector	Lungime (ml) APA	Lungime (mi) CANAL	Aviz ANB CTE PMB Hot CCMB	Total Investiție la 31.03.2020	Data receptiei
198	strada	IODAN DUMITRU	1	191	191			
199	strada	MAMAIA	1	291	291			
200	strada	MEDRESTI	1	410	410			
201	strada	POIANA URSULUI	1	137	137			
202	strada	Fiordului	1	400	400			
203	strada	BALOTA	1	234	233,5		213.729	04.03.2016
204	Strada	CUTESCU-STORK CECILIA	1	280	287		260.386	23.07.2018
205	Strada	SALUBRITATII	1	300	300		26.382	
206	strada	Amara	4	110			137.046	12.01.2017
207	soseaua	Giurgiului	4	820			2.280.001	17.04.2018
208	Strada	ODEI-TURNU MAGURELE	4	793	801		8.491.711	05.06.2018
209	Drum	Dealul Babii	4	315	315		641.119	12.10.2017
210	strada	Tudor Gociu	4	160			314.353	06.10.2017
211	strada	PIPIRIG	5	170	170		246.778	19.10.2016
212	Strada	SPILCUTEI	6	98			35.584	25.01.2018
213	Strada	FLOARE DE GHEATA prelungire	5	300	300		229.772	25.05.2018
214	-	Aplicatia de Finantare POIM - Oltenitei, Cheile Turzii, Ghidigeni, Henri Coanda	0				1.237.476	2018
215	Strada	Nutu Ion	5		355		1.441.742	12.12.2018
216	soseaua	Petricani pluvial	2		300		5.248.823	26.02.2015
217	soseaua	Bucuresti Magurele pluvial	5		1.177		2.095.989	17.7.2015



Nr crt	Tip cale de acces	Denumire cale de acces	Sector	Lungime (ml) APA	Lungime (ml) CANAL	Aviz ANB CTE PMB Hot CCMB	Total Investitie la 31.03.2020	Data receptiei
218	soseaua	Oltenei (interceptor)	4		179		3.917.497	28.04.2016
219	strada	TIHUTA	5	71	76		111.600	21.08.2018
220	strada	TRECATORII	6		89		146.944	21.08.2018
221	strada	Cornului	6		150		550.101	18.02.2016
222	Aleea	Ghidigeni alee	5		187		230.705	04.03.2016
223	soseaua	EXTINDERE REȚEA PUBLICA DE CANALIZARE DN 500 MM PIPE-JACKING ÎN VEDEREA OPTIMIZĂRII FUNCȚIONĂRII SISTEMULUI DE CANALIZARE DIN ZONA PASAJ SUDULUI, SECT 4	4		110		1.332.957	12.05.2016
224	soseaua	LUCRARI DE ÎNLOCUIRE CONDUCTE DE APA POTABILA SI CANALIZARE ÎN AMPRIZA PASAJULUI SUDULUI, SECTOR 4	4		306		398.881	13.07.2016
225	strada	Godeanu Constantin	1		209		168.322	14.08.2012
226	strada	ARGONULUI	3		200		204.970	28.11.2013
227	soseaua	GARII CATELU	3		168		102.916	18.09.2016
228	strada	ZAMBETULUI	6		43		25.832	06.12.2013
229	Strada	MUNITIEI	6	120	153		12.548	
230	soseaua	Piata Sudului	4		730		4.968.870	12.05.2016



Handwritten signature in blue ink.





4



[Handwritten signature]

Nr crt	Tip cale de acces	Denumire cale de acces	Sector	Lungime (ml) APA	Lungime (ml) CANAL	Aviz ANB CTE PMB Hot CCMB	Total investitie la 31.03.2020	Data receptiei
231	-	Arcul de triumf	1		50		0	
232	Soseaua	Bucuresti Ploiesti 95	1	35			117.221	8.404
233	Strada	Paunilor	1	120	120		7.469	
234	Strada	Andronache	2	14	16		33.151	09.11.2018
235	Strada	Dumitru Secareanu	2		31		103.899	25-01-2018
236	Strada	Dumitru Secareanu	2	30			51.376	26-01-2018
237	Strada	Occidentului	1	52			223.473	21-03-2018
238	Strada	Drumul Binelui	4	809	812		2.279.643	21-02-2018
239	Strada	Victor Brauner	3	272	256		956.232	7.10.2017
240	Strada	Dreptatii _Orsova	6		373		2.462.115	22-02-2018
241	Intrarea	Constantin Stefan	3	99	99		251.159	13-12-2017
242	Drum	Osiei	6		389		705.821	29-08-2017
243	Soseaua	Colentina	2	1.222			1.186.087	23-01-2020
244	-	Descarcare canal Capcana de Pietris	Glina		265		5.401.375	17-04-2018
245	-	Extindere canal colector si canal refulare in zona	3				408.922	
246	-	Pasaj D-na Ghica-extindere retea canalizare pluviala, sistem preepurare si deversare in raul Colentina	2					
		Actualizare Aplicatia de Finantare DOM - Otsemita	0					
							190.005.266	

ANEXA nr. 1 la AA11

Lucrari Suplimentare - decembrie 2019

Nr crt	Tip cale de acces	Denumire cale de acces	Sector	Tip lucrare	Lungime (ml)	Dn (mm)	Valoare investitie (Lei RON fara TVA)	Aviz ANB CTE	Data receptiei	Observatii
1	strada	Nicolae Tonitza	3	IA	127	100	301.399	2/28.01.2011	17.01.2012	Centrul istoric
2	strada	Nicolae Tonitza	3	IA	27	125		2/28.01.2011	17.01.2012	Centrul istoric
3	strada	Nicolae Tonitza	3	IC	35	315	512.324	2/28.01.2011	17.01.2012	Centrul istoric
4	strada	Nicolae Tonitza	3	IC	83	400		2/28.01.2011	17.01.2012	Centrul istoric
5	strada	Stavropoleos	3	IA	177	100	184.577	76/16.03.2011	15.02.2012	Centrul istoric
6	strada	Stavropoleos	3	IA	50,5	125		76/16.03.2011	15.02.2012	Centrul istoric
7	strada	Stavropoleos	3	IC	75	324	700.062	76/16.03.2011	15.02.2012	Centrul istoric
8	strada	Stavropoleos	3	IC	75	225		76/16.03.2011	15.02.2012	Centrul istoric
9	strada	Pasaj Francez	3	IA	82	125	25.566	45/18.02.2011	15.02.2012	Centrul istoric
10	strada	Pasaj Francez	3	IC	25	315	73.158	45/18.02.2011	15.02.2012	Centrul istoric
11	strada	Soarelui	3	IA	45	100	22.971	47/18.02.2011	15.02.2012	Centrul istoric
12	strada	Soarelui	3	IC	54,5	315	103.460	47/18.02.2011	15.02.2012	Centrul istoric
13	strada	Covaci	3	IC	210	500	459.181	42/18.02.2011	15.02.2012	Centrul istoric
14	strada	Gabroveni	3	IC	0		206.117	43/18.02.2011	15.02.2012	Centrul istoric
15	strada	Gabroveni	3	IA	0		1.876	43/18.02.2011	15.02.2012	Centrul istoric
16	strada	Sepcari	3	IA	140	100	79.753	77/16.03.2011	15.02.2012	Centrul istoric
17	strada	Sepcari	3	IC	130	315	232.435	77/16.03.2011	15.02.2012	Centrul istoric
18	strada	Caldarari	3	IA	70	100	40.602	46/18.02.2011	15.02.2012	Centrul istoric
19	strada	Caldarari	4	IC	0		73.243	46/18.02.2011	15.02.2012	Centrul istoric
20	strada	Postei	3	IA	113	100	59.053	51/25.02.2011	15.02.2012	Centrul istoric
21	strada	Postei	3	IC	45	324	640.152	51/25.02.2011	15.02.2012	Centrul istoric
22	strada	Postei	3	IC	100	250		51/25.02.2011	15.02.2012	Centrul istoric

Nr crt	Tip cale de acces	Denumire cale de acces	Sector	Tip lucrare	Lungime (m)	Dn (mm)	Valoarea investitiei (Lei RON fara TVA)	Aviz ANB CTE	Data receptiei	Observatii
23	strada	Selari	3	IC	162	315	295.978	44/18.02.2011	15.02.2012	Centrul istoric
24	artera	Buzesti-Berzei	1	EA	1.850	225/315	1.860.096	135/14.08.2009	14.10.2014	
25		Intregiri bransamente si/sau racorduri pe retele existente	1				2.982.432			
26	0721/13/205/CECA	Bucuresti Magurele drum	5	EC			1.600.000			
27	0720/13/202/CECA	zona Petricani drum	2	EP/MD			13.211.278			
28	0191/17/108/CRPO	SPAU PASAJ PIATA SUDULUI					68.126			
29	0059/20/108/CECA	Deviere retele apa si canalizare-Pasaj D-na Ghica					0			

23.733.839



ANEXA nr. 2 la AA11

Centralizatorul cheltuielilor pentru AA10

31.03.2020

Obligatie Suplimentara AA10		Realizat (lei)	Realizat (Euro)
Statii Hidrofor RADET	capex	2.333.429	512.895
	opex	181.018	38.537
Cişmelele publice cu jet de apa si hidranţi	capex		
	opex	715.707	157.036
Statii de pre-epurare ape uzate	capex	181.071	40.740
	opex	634.584	135.480
Instalatii de evacuare a apelor meteorice din pasajele subterane	capex	2.153.791	466.279
	opex	86.927	18.243
Lucrari adiacente Casetei	capex		
	opex		
Fantani arteziene (din. 2020 incl spectacole)	capex	77.709.804	16.742.140
	opex	28.090.979	6.072.661
Master Plan	capex	6.147.050	1.334.286
	opex		
Asistenta Glina II	capex		
	opex	11.296.065	2.484.095
Inlocuire retele azbociment	capex	21.029.301	4.618.355
	opex		
Total	capex	109.554.446	23.714.695
	opex	41.005.280	8.906.052
	total	150.559.726	32.620.747



APA NOVA BUCUREȘTI SA

RAPORT INDEPENDENT DE ASIGURARE REZONABILĂ

în legătura cu:

**OBLIGAȚIILE SUPLIMENTARE ALE APA NOVA
BUCUREȘTI S.A. CONFORM ACTULUI
ADIȚIONAL NR. 10 LA CONTRACTUL DE
CONCESIUNE**



Handwritten signatures in blue ink, including a large stylized signature at the top right and several smaller ones below the stamps.

RAPORT INDEPENDENT DE ASIGURARE REZONABILĂ

Către Consiliul de Administrație al Apa Nova București SA

1. Acest raport a fost realizat în conformitate cu termenii Contractului de Prestări Servicii A288/06 August 2019 încheiat între PricewaterhouseCoopers Audit SRL („PwC”, „Prestator”) și S.C. Apa Nova București SA („Societatea”) pentru a raporta Consiliului de Administrație al Apa Nova București SA dacă Societatea a respectat criteriile prevăzute în paragraful 3 din acest raport, referitoare la costurile raportate în valoare de 131.624.688 lei, denumite în continuare „Costurile aferente obligațiilor suplimentare”, așa cum au fost ele prezentate de către Societate în Adresa nr. 19136169/27.09.2019 cu privire la Obligațiile Suplimentare din Actul Adițional nr. 10 la Contractul de Concesiune, transmisă către Primăria Municipiului București („Adresa nr. 19136169/27.09.2019”).

Responsabilitatea Conducerii Societății

2. Conducerea Societății este responsabilă pentru întocmirea și prezentarea corectă a Adresei nr. 19136169/27.09.2019 cu privire la Obligațiile Suplimentare din Actul Adițional nr. 10 la Contractul de Concesiune, ce cuprinde totalul costurilor realizate aferente obligațiilor suplimentare, în conformitate cu criteriile menționate în paragraful 3 al acestui raport.

Conducerea Societății este responsabilă, de asemenea, pentru respectarea cerințelor legislației în vigoare aplicabilă activității sale și pentru proiectarea, implementarea și menținerea acelor controale interne pe care le consideră necesare pentru a întocmi Adresa cu privire la Obligațiile Suplimentare din Actul Adițional nr. 10 la Contractul de Concesiune fără denaturări semnificative datorate fraudei sau erorii.

Descrierea informațiilor analizate și identificarea criteriilor

3. Obiectivul procedurilor efectuate asupra costurilor aferente obligațiilor suplimentare, în valoare totală de 131.624.688 lei, este ca auditorul să ofere asigurare rezonabilă asupra faptului că aceste costuri au fost efectuate, sunt exacte, eligibile, după cum urmează:
 - a) Pentru costurile cu furnizorii externi:
 - Costurile aferente obligațiilor suplimentare sunt justificate prin documente corespunzătoare (contracte, facturi, situații de lucrări, procese verbal de recepție, procese verbale de punere în funcțiune, documente privind plata);
 - Costurile aferente obligațiilor suplimentare sunt înregistrate în evidențele contabile ale Apa Nova București S.A.
 - b) Pentru costurile cu forțele proprii:
 - Costurile aferente obligațiilor suplimentare sunt calculate conform procedurii interne de valorificare a costurilor cu forțele proprii, aprobate de managementul Apa Nova București



Responsabilitatea noastră

4. Responsabilitatea noastră este de a raporta asupra costurilor aferente obligațiilor suplimentare, în valoare de 131.624.688 lei, așa cum sunt prezentate în Adresa nr. 19136169/27.09.2019, și anume, că acestea respectă, în toate aspectele semnificative, criteriile menționate în paragraful 3.

Angajamentul nostru a fost efectuat în conformitate cu Standardul Internațional pentru Misiuni de Asigurare 3000 („ISAE 3000”) - „Misiunile de asigurare altele decât auditurile sau revizuirile informațiilor financiare istorice”. Acest standard cere să respectăm cerințele etice, să planificăm și efectuăm misiunea de asigurare astfel încât să obținem o asigurare rezonabilă că valoarea obligațiilor suplimentare specificate de către Societate în Adresa nr. 19136169/27.09.2019, în sumă totală de 131.624.688 lei, respectă, în toate aspectele semnificative, criteriile menționate în paragraful 3.

Independența noastră și Controlul Calității

5. Angajamentul nostru a fost efectuat în conformitate cu cerințele de independență și cerințele Codului de Etică pentru Profesioniștii Contabili emis de Consiliul pentru Standardele Internaționale de Etică pentru Contabili, care se bazează pe principiile fundamentale de integritate, obiectivitate, competență profesională, confidențialitate și comportament profesional.

PwC aplică Standardul Internațional al Controlului de Calitate nr. 1 și menține un sistem corespunzător al controlului calității care include politici documentate și proceduri cu privire la conformitatea cu cerințele etice, standardele profesionale și cerințele legale și de reglementare aplicabile.

Proceduri efectuate

6. Procedurile noastre au fost aplicate asupra costurilor aferente obligațiilor suplimentare, în sumă de 131.624.688 lei, așa cum sunt ele prezentate în totalul valorii lucrărilor din Adresa nr. 19136169/27.09.2019, transmisă către Primăria Municipiului București. Nu am efectuat proceduri pentru a verifica dacă Adresa nr. 19136169/27.09.2019 include toate costurile pe care Societatea le-a contractat și ar fi trebuit să le includă în acest raport.



7. Conform obiectivelor agreate prin Contractul de Prestări Servicii, am efectuat următoarele proceduri cu privire la costurile aferente obligațiilor suplimentare prezentate în Adresa nr. 19136169/27.09.2019 anexată, și anume:
- 7.1 Pentru costurile cu furnizorii externi, am verificat dacă acestea sunt justificate prin documentația corespunzătoare în conformitate cu reglementările contabile aplicabile (contracte, facturi, situații de lucrări, procese verbale de recepție, procese verbale de punere în funcțiune, documente privind plata);
 - 7.2 Pentru costurile cu furnizorii externi, am verificat dacă acestea sunt înregistrate în evidențele contabile ale Apa Nova București S.A. prin reconcilierea acestor costuri cu fișe de cont și balanțe de verificare;
 - 7.3 Pentru costurile cu forțele proprii, am verificat dacă valoarea acestora este calculată conform procedurii interne de valorificare a costurilor cu forțele proprii, aprobate de managementul Apa Nova București S.A.
8. Considerăm că probele pe care le-am obținut sunt suficiente și adecvate pentru a constitui baza opiniei noastre de asigurare rezonabilă.

Opinie de asigurare rezonabilă

9. În baza procedurilor efectuate, descrise în paragraful 7, în opinia noastră, costurile aferente obligațiilor suplimentare, în valoare de 131.624.688 lei, incluse în Adresa nr. 19136169/27.09.2019 anexată, respectă, sub toate aspectele semnificative, criteriile stabilite în paragraful 3.

Alte aspecte

10. Prezentul raport de asigurare se referă numai la costurile aferente obligațiilor suplimentare, așa cum sunt prezentate în totalul valorii lucrărilor efectuate în Adresa nr. 19136169/27.09.2019 anexată, în condițiile menționate în paragrafele anterioare, și nu poate fi extins și asupra altor rapoarte ale Societății, luate în considerare la nivel individual sau ca un tot unitar. Nu am realizat și alte proceduri în afara scopului agreat, așa cum este descris în paragraful „Proceduri Efectuate”.
11. Atragem atenția asupra faptului că în cadrul misiunilor de asigurare există limitări inerente datorită testării selective a informației verificate, așadar membrii Consiliului General al Municipiului București, sau oricare altă instituție pot să aibă o interpretare diferită a criteriilor folosite.





Restricții privind utilizarea și distribuirea raportului

12. Acest raport este emis exclusiv pentru scopul stabilit în obiectivul de mai sus, și anume pentru oferirea asigurării rezonabile asupra faptului că informațiile privind costurile aferente obligațiilor suplimentare, incluse în Adresa nr. 19136169/27.09.2019 anexată, respectă, sub toate aspectele semnificative, criteriile menționate în paragraful 3. Acest raport este elaborat exclusiv pentru utilizarea confidențială a Societății. Acest Raport nu poate fi invocat de Societate pentru alt scop și nu poate fi distribuit altor părți, decât în condițiile specificate în Contractul de Prestări Servicii A288/06 August 2019.

Monica Movileanu
Auditor financiar înregistrat în
Registrul public electronic al auditorilor financiari și firmelor de audit cu nr. 3112

În numele
PricewaterhouseCoopers Audit SRL
Firmă de audit înregistrată în
Registrul public electronic al auditorilor financiari și firmelor de audit cu nr. 6



București, 1 octombrie 2019



5 din 5





APA NOVA
a companiei VEDIA

ISO 9001
ISO 14001
OHSAS 18001
BUREAU VERITAS
Certification



1774373

APA NOVA
Registratură Generală
Intrare / Ieșire
Nr. 19136/69 Data 27.09.2019

Autonitatea Municipală de Reglementare a Serviciilor Publice Copie:
A.M.R.S.P.
INTRARE / IESIRE
Nr. 1765 de 27.09.2019

Primăria Municipiului București
Bdul Regina Elisabeta nr. 47
Sector 5, București

Doamnei Gabriela FIREA
Primar General

AMRSP
Bdul Regina Elisabeta nr. 47
Sector 5, București

Domnului Adrian CRISTEA
Director General

Bucuresti, 27 septembrie 2019

PRIMĂRIA MUNICIPIULUI BUCUREȘTI
PRIMAR GENERAL
27-09-2019
INTRARE / IESIRE NR. 5622

Ref.: Obligații Suplimentare din Actul Adițional nr. 10 la Contractul de Concesiune

Stimată Doamnă Primar General,

În cadrul întâlnirilor Grupului de Lucru pentru negocierea încheierii Actului Adițional nr. 11 la Contractul de Concesiune încheiat între Apa Nova București și Consiliul General al Municipiului București, a fost discutat stadiul realizării Obligațiilor Suplimentare din Actul Adițional nr. 10 la Contractul de Concesiune atât din punct de vedere administrativ, cât și din punct de vedere realizat fizic și valoric. Apa Nova București a prezentat evaluări estimate în diferite stadii ale discuțiilor.

Prin prezenta vă informăm asupra valorii finanțării Apa Nova București pentru realizarea Obligațiilor Suplimentare din Actul Adițional nr. 10 la Contractul de Concesiune, la data de 30 iunie 2019.

Asfel, valoarea rezultată la data de 30 iunie 2019 se ridică la suma de 131.624.688 Lei (28.639.676 Euro), fără TVA. Situația centralizatoare actualizată este prezentată în tabelul din Anexa 1, alăturată.

Facem precizarea că finanțarea a fost realizată de Apa Nova București fără obținerea compensării cuvenite.

Rămânem la dispoziția dumneavoastră pentru a vă oferi și alte detalii pe care le veți considera necesare și vă rugăm să primiți, Doamnă Primar General, expresia întregii noastre considerații.

Cu deosebită stimă,

Jorj-Mădălin MIHAILOVIC
Director General

APA NOVA BUCUREȘTI S.A.
Str. Tunari nr. 60A, clădirea Ștefan cel Mare
Etajele 6-9, Sector 2, București
Capital Social subscris, Integral vărsat: 53.497.460 Lei
C.I.F.: RO 12276949, O.R.C.: J40/99/2015
Tel: 021/310.02.74; Fax: 021/310.02.75
E-mail: office@apanovabucuresti.ro
Web: www.apanovabucuresti.ro



Anexa 1: Stadiu valoric Obligații Suplimentare Actul Adițional nr. 10 la Contractul de Concesiune, actualizat la 30.06.2019

AA10 - realizat (Lei)		2011	2012	2013	2014	2015	2016	2017	2018	Iun-2019	Total
Punere în conformitate 5 SH Radet	CAPEX				-	2,676	639,542	1,658,393	105	-	2,300,715
	OPEX				-	-	-	48,109	13,561	3,344	65,014
Exploatare Stații de Preepurare	CAPEX				181,071	-	-	-	-	-	181,071
	OPEX				-	-	-	235,240	-	3,087	238,327
SPAU Pasaje	CAPEX				134,370	-	97,933	335,491	1,560,861	5,010	2,153,664
	OPEX				-	-	-	-	1,715	1,071	2,786
Amenajare maluri Casetă	CAPEX				-	-	-	-	-	-	-
	OPEX				-	-	-	-	-	-	-
Exploatare fântâni ornamentale	CAPEX				5,483,924	2,283,828	-	-	61,568,520	2,473,334	71,809,606
	OPEX				3,828,775	2,533,231	1,957,030	2,099,034	6,100,701	3,651,698	20,170,469
Studiu Master Plan apă, canal, canal pluvial	CAPEX				-	-	-	3,392,969	2,679,663	74,418	6,147,050
	OPEX				-	-	-	-	-	-	-
Asistență tehnică Glina II	CAPEX				-	-	-	-	-	-	-
	OPEX	881,495	560,529	965,134	637,541	1,038,098	1,058,956	1,083,518	2,672,318	966,198	10,083,787
Înlocuire conducte Azbo	CAPEX				2,103,437	6,257,662	2,527,615	2,956,487	3,746,738	229,212	17,821,151
	OPEX				-	-	-	-	-	-	-
Cișmele jet, hidranți incendiu	CAPEX				-	-	-	-	-	-	-
	OPEX				116,107	109,998	131,335	104,281	137,305	52,022	651,047
TOTAL CAPEX					7,902,803	8,544,166	3,265,090	8,343,340	69,575,887	2,781,973	100,413,257
TOTAL OPEX		881,495	560,529	965,134	4,782,423	3,881,327	3,147,321	3,570,181	8,925,600	4,677,420	31,211,431
											131,624,688



Telefon Registratura: 021-3021515

PMB Registratura

Nr_Înreg: 1777373

NSVD:

Cetățean: APA NOVA -

Adr_Cetățean: Strada Tunari Nr. 60 A
Bl. Sc. Et. 6-9 Ap.
Bucuresti

Tel:

Depus pe: 27.09.2019 14:48:13

Term: 27.10.2019

Ghiseu: 98

Cond.PMB Subordonare Directa FG

Direcție Cabinet Primar General

Comp:

Probl: CPG - Corespondență

Desc Probl: NR

19136169 27.09.2019,

AMRSP

1765 27.09.2019, REF

OBLIGATI

SUPLIMENTARE DIN

ACTUL ADITIONAL

NR 10 LA

CONTRACTUL DE

CONCESIUNE

Adresa

Doc: Corespondență Original

Inf Supl: ANEXA 1 FILA



ANEXA nr. 4 la AA11

INVESTITII MAJORE REALIZATE DE APA NOVA BUCURESTI IN PERIOADA 2001 - MARTIE 2020

	2000 – Mar 2020	2001 – Mar 2020
	(Mil lei)	(Mil Euro)
Total,	2.205,98	533,07
din care:		
<i>In domeniul concesionat,</i>		
<i>din care:</i>	1.833,48	443,57
Statia de tratare Crivina	186,40	51,25
Reabilitare - extindere constructii	47,02	11,58
Reinnoire - reabilitare productie-pompare	129,58	33,71
Extindere productie-pompare	8,93	2,33
Reinnoire - reabilitare - puneri in conformitate retele	475,91	116,18
Extindere retele	302,90	71,73
Inlocuire contori	147,03	35,51
Inlocuire vane si sectorizare	40,54	9,59
Fantani arteziene	77,71	16,74
SPAP pasaje, SPEAP, SH Radet	4,67	1,02
Caseta de ape uzate	176,41	39,86
Statia de epurare Glina	94,79	21,06
Diverse (lucrari urgente, securitate, hidroizolatii etc)	90,77	21,39
Protectia mediului	50,82	11,63
<i>In domeniul privat,</i>		
<i>din care:</i>	372,50	89,50
Vehicule-utilaje-echipamente	187,74	45,80
Reabilitare extindere constructii	42,11	10,15
Studii, cercetari	11,14	2,53
Diverse (mobiler etc)	7,55	2,06
Informatica	80,89	19,04
Siguranța și securitate	43,07	9,93



PROCES VERBAL NR. 19

privind

Întâlnirea Comitetului de Coordonare a Programului Bucur

1. Data întâlnirii: Marți 04 februarie 2020, ora 09.00
2. Locul întâlnirii: Sediul PMB, etaj 1
3. Participanți: Din partea Primăriei Municipiului București

Dna. Cătălina GUȘAVAN
Dna. Irina BOBLEA
Dna. Cristina Daniela POP
Dna. Carmen NEDELCO



Din partea S.C. Apa Nova București S.A.

DI. Alexandru MOLDOVAN
DI. Andrei HOȘTIUC
Dna. Doina ȘENDROIU
DI. Ștefan VASILE
DI. Paul ONOIU

În ședința precedentă Apa Nova București a prezentat stadiul fizic și bilanțul financiar la data de 30.10.2019 a programelor Bucur, și respectiv Lucrări Suplimentare.

Pe de altă parte, reprezentanții PMB au propus Comitetului de Coordonare includerea în aceste programe a lucrărilor de deviere a rețelelor de apă și canalizare, pentru execuția Pasajului Dna Ghica, precum și a lucrărilor de preluare, transport, pre-epurare și deversare în Râul Colentina a apelor pluviale din ampriza Pasajului Dna Ghica, precizând faptul că acestea sunt lucrări prioritare pentru PMB. Valorile estimate pentru aceste lucrări, a căror durată estimată de execuție este de 24 de luni (respectiv anul 2021), sunt:

1. Rețea canalizare pluvială, sistem pre-epurare și deversare în Râul Colentina - 4.102.954 lei
2. Devierea rețelelor de apă și canalizare – 3.748.254 lei

În data de 30.12.2019, ANB a transmis către membrii Comitetului de Coordonare raportul privind stadiul lucrărilor de extindere din Sos. Berceni.

Părțile au analizat toate informațiile prezentate mai sus și au decis următoarele:

- A. Lista programului Lucrări Suplimentare va fi completată cu lucrările de deviere a rețelelor de apă și canalizare aferente Pasajului D-na Ghica, în valoare de 3.748.254 lei,
- B. Lista Bucur L4 va fi modificată, astfel:
 - o Se introduc în lista L4 lucrările pentru realizarea rețelei de canalizare pluvială, sistem pre-epurare și deversare în Râul Colentina aferente Pasajului D-na Ghica, în valoare de 4.102.954 lei.



- o Se elimină din lista L4 cele 9 proiecte prezentate în ANEXA 1, în valoare estimată de 7.461.378 lei, reprezentând proiecte blocate din motive independente de voința ANB (probleme statut juridic, necesită coordonare cu alte lucrări etc.)
 - o Se elimină din lista L4 lucrările de finalizare extindere sistem de canalizare în Sos. Berceni, în valoare estimată de 11 mil. lei. Motivul eliminării îl constituie lipsa fondurilor disponibile precum și interdependența funcțională a acestui tronson de proiectul Cheile Turzii al cărui termen de realizare nu poate fi estimat la aceasta data
- C. Lucrărilor de canalizare din Sos. Berceni vor putea fi reluate după realizarea sau corelat cu realizarea colectorului de pe cheile Turzii (investiție PMB fără termen previzibil de finalizare în 2020-2021), în condițiile identificării sursei de finanțare necesare execuției lucrărilor. În prezent, lucrările au fost realizate parțial din fonduri ale programului Bucur, fiind sistate din cauze independente de voința ANB.
- D. PMB va solicita echipei de coordonare a proiectului să pună la dispoziția ANB, toate informațiile necesare privind lucrările angajate din proiectul D-na Ghica, respectiv proiect, deviz lucrări și grafic de implementare.
- E. ANB va informa Comitetul de Coordonare imediat ce se anticipează atingerea bugetului prevăzut pentru cele două programe investiționale. Dacă după finalizarea lucrărilor stabilite în listele de lucrări actualizate și în urma auditării costurilor va rezulta faptul ca vor rămâne fonduri disponibile, Comitetul de Coordonare le va aloca pentru noi lucrări eligibile.

Părțile propun ca următoarea întâlnire să aibă loc în luna februarie 2020.

Anexat prezentului proces verbal se regăsesc:

ANEXA 1 – Lista Lucrărilor Sistate

ANEXA 2 - Lista L4 Bucur actualizată

ANEXA 3 - Lista Lucrării Suplimentare actualizată

Semnătură

Primăria Municipiului București

Dna. Cătălina GUȘAVAN

Dna. Irina BOBLEA

Dna. Cristina Daniela POP

Dna. Carmen NEDELCU

S.C. Apa Nova București S.A.

DI. Alexandru MOLDOVAN

DI. Andrei HOȘTIUC

Dna. Doina ȘENDROIU

DI. Vasile ȘTEFAN

DI. Paul ONOIU



ANEXA 1

Anexă lucrări din lista 4 la care se renunță

Nr crt	Tip cale de acces	Denumire cale de acces	Sector	Program	Stadiul 31.12.2019	Motivație/Comentarii	Valoare estimată lista 4 (lei fara TVA)
1	Strada	Peneș Curcanul 16-18	3	C	proiect	Exclusiv pluvial	720,000
2	Strada	Poiana Lacului	6	C	proiect	domeniu juridic incert → lucrări demarate și nefinalizate de PMB/AS	550,000
3	Strada	Danubiu/Barbu Lazureanu aleea Suraia	3	C	tema proiectare		665,000
4	Strada	Petre Aurelian	1	AC	proiect		864,000
5	Soseaua	Pantellmon	2	A	proiect	S-a refuzat emiterea CU datorita amenajaril sistemului rutier	1,100,000
6	Strada	Calnau	3	C	tema proiectare	necesita SPAU, latime 3,5 ml insuficienta pt amplasare SPAU	450,000
7	Soseaua	Doamna Ghica - Chisinou	2	C	sistat	statul juridic teren	2,337,478
8	Strada	Aliman	3	AC	sistat	domeniu juridic incert	654,900
9	Strada	Actiunii 45	4	AC	sistat	Solicitat de PMB. Instalatiile interioare nu sunt executate. Lipsa acord traversare teren privat.	100,000
TOTAL LUCRĂRI (lei)							7,461,378



3/3

Lista L4 Bucur

Revizuita la
04.02.2020

Nr. crt.	Tip cale de acces	Denumire cale de acces	Sector	Stadiu	Lungime (ml) APA	Lungime (ml) CANAL	Realizat decembrie 2019	Data receptiei	Valoare estimata total Beta 4
1	Strada	Gelu Naum	2	receptie	250	250	1.028.679,29	25.05.2018	1.028.679
2	Strada	Focsani	5	receptie	116	60	175.385,04	12.08.2016	175.385
3	Drum	Darvari	5	exista rotule	275	340	0,00		167.200
4	Intrarea	NEPTUN	5	receptie	*	66	201.295,75	21.02.2013	201.298
5	Strada	Madrigalului	1	receptie	75		33.185,00	14.12.2012	33.185
6	Strada	Pascala Stefan, soldat	2	receptie	40		32.049,24	18.02.2015	32.049
7	Strada	OINEI	1	receptie	105		74.867,58	2015	74.868
8	Strada	PELES	3	receptie	60	60	76.900,75	2015	76.901
9	Strada	Voinei, Consumului, Cooperatiei	6	receptie	30		43.411,58	23.10.2014	43.412
10	Soseaua	Gheorghe Ionescu Sisesti	1	receptie	535	440	206.504,81	28.04.2015	206.505
11	Strada	Piscul Mosului, Piscul Radului	1	receptie	492	433	958.860,89	28.04.2015	958.861
12	B-dul	Nicolae Grigorescu	3	receptie	1850	740	2.819.235,77	28.09.2016	2.819.237
13	Aleea	Privighetilor	1	receptie	2350		5.622.938,75	15.06.2016	5.622.939
14	Strada	SFINTEI C-TIN si ELENA	1	receptie	200		117.572,24	21.04.2016	117.572
15	Strada	Wilhelm Filderman	3	receptie	100		170.715,49	28.01.2016	170.715
16	Intrarea	COBACIN	5	receptie	50,58	51	89.589,02	19.02.2016	89.589
17	Strada	Nicolae Dobrin	5	receptie	86		147.694,33	24.03.2017	147.694
18	Strada	BALOTA	1	receptie	233,5	233,5	213.729,35	04.03.2016	213.729
19	Strada	CUTESCU-STORK CECILIA	1	receptie	265	265	260.385,77	23.07.2018	260.386
20	Strada	Amara	4	receptie	110		137.045,51	12.01.2017	137.046
21	Soseaua	Giurgului	4	receptie	820		2.280.001,00	17.04.2018	2.280.001
22	Drum	Dealul Babii	4	receptie	315	315	641.118,83	12.10.2017	641.119
23	Strada	Tudor Codreanu	4	receptie	160		314.352,60	06.10.2017	314.353
24	Strada	PIPIRIG	5	receptie	170	170	246.778,10	19.10.2016	246.778
25	Strada	SPILCUTEI	6	receptie	98		35.584,14	25.01.2018	35.584
26	Strada	FLOARE DE GHEATA prelungire	5	receptie	300	300	229.772,37	25.05.2016	229.772
27		Aplicatia de Finantare POIM - Oriental, Chelle Turzi, Ghidoni, Henri Coanda		receptie			1.228.319,77	2016	1.228.320
28	Soseaua	Petricani pluvial	2	receptie		300	5.248.822,86	26.02.2015	5.248.823



Handwritten signatures and initials in blue ink are present at the bottom of the page, including a large signature on the left and several smaller ones on the right.

Nr. crt.	Tip cale de acces	Denumire cale de acces	Sector	Stadiu	Lungime (m) APA	Lungime (m) CANAL	Realizat decembrie 2018	Data receptiei	Valoarea estimata total lista 4
29	Soseaua	Bucuresti Magurale pluvial	5	receptie		1177	2.095.988,83	17.7.2015	2.095.988
30	Soseaua	Oitenitei (interceptor)	4	receptie		179	3.917.496,78	28.04.2018	3.917.497
31	Strada	TIHUTA	6	receptie	88	76	111.599,99	21.08.2018	111.600
32	Strada	TRECATORII	6	receptie		79	148.944,41	21.08.2018	148.944
33	Strada	Comului	6	receptie		150	550.101,33	18.02.2018	550.101
34	Aleea	Ghidigheni alea	5	receptie		187	230.704,87	04.03.2016	230.705
35	Soseaua	EXTINDERE REȚEA PUBLICĂ DE CANALIZARE DN 500 MM PIPE-JACKING ÎN VEDEREA OPTIMIZĂRII FUNCȚIONĂRII SISTEMULUI DE CANALIZARE DIN ZONA PASAJ SUDULUI, SECT 4	4	receptie		110	1.332.957,48	12.05.2016	1.332.957
36	Soseaua	LUCRARI DE ÎNLOCUIRE CONDUITE DE APA POTABILĂ ȘI CANALIZARE ÎN ÎMPRIZA PASAJULUI SUDULUI, SECTOR 4	4	receptie		308	398.681,00	13.07.2016	398.681
37	Strada	Godeanu Constantin	1	receptie		209	168.321,83	14.08.2012	168.322
38	Strada	ARGONULUI	3	receptie		209	204.870,15	28.11.2013	204.870
39	Soseaua	GARII CATELU	3	receptie		166	102.916,09	18.09.2016	102.916
40	Strada	ZAMBETULUI	6	receptie		43	25.832,01	08.12.2013	25.832
41	Soseaua	Piata Sudului	4	receptie		730	4.968.870,13	12.05.2016	4.968.870
42	Strada	Arca de triumf	1	exista releta		50	0,00		32.000
43	Strada	Dumitru Secareanu	2	receptie		35	103.898,77	25-01-2018	103.899
44	Strada	Dumitru Secareanu	2	receptie	35		103.898,77	25-01-2018	103.899
45	Strada	Occidentului	1	receptie	80		223.472,93	21-03-2018	223.473
46	Strada	Drumul Binelui	4	receptie	613	612	2.279.642,84	21-02-2018	2.279.643
47	Strada	Victor Brauner	3	receptie	272	256	958.232,00	4/30/15	958.232
48	Strada	Dreptatii_Orsove	6	receptie		372	2.462.115,48	22-02-2018	2.462.115
49	Intrarea	Constantin Stefan	3	receptie	100	100	261.168,78	13-12-2017	261.169
50	Drum	Ostiei	6	receptie	0	389	705.821,00	29-06-2017	705.821
51		Descarcare canal Cepparii de Plointi	6	receptie	0	265	5.491.375,27	17-04-2018	5.491.375
52	Soseaua	Berceni	4	executie partiala	5000		14.643.233,00		18.000.000
53	Strada	Drumul pitii Tarzale		contractat	581		940.148,88		5.180.296
54	Strada	Oxigenului	4	contractat	255		0,00		
55	Strada	BUCLEI	1	finalizata	407,36	209	6.857.638,50	9	6.857.639
56	Drum	GARII	1	finalizata	290	407	0,00	0	0



Handwritten signatures and initials at the bottom right of the page.

Nr. crt.	Tip cale de acces	Denumire cale de acces	Sector	Stadiu	Lungime (m) APA	Lungime (m) CANAL	Realizat decembrie 2019	Data receptiei	Valoare salmata total lista 4
57	Strada	IORDAN DUMITRU	1	finalizata	190,98	191	0,00	0	0
58	Strada	MAMAIA	1	finalizata	290,87	291	0,00	0	0
59	Strada	MEDRESTI	1	finalizata	409,98	410	0,00	0	0
60	Strada	POIANA URSULUI	1	finalizata	135,86	137	0,00	0	0
61	Strada	Fiorului	1	finalizata	400	400	0,00	0	0
62	Strada	SALUBRITATII	1	AC la contractare	299,84	300	17.027,44		1.244.000
63	Strada	ODEI-TURNU MAGURELE	4	receptie	850	836	8.491.710,62	05.06.2018	8.491.711
64	Strada	Nutu Ion	5	receptie		360	1.441.741,87	12.12.2018	1.441.742
65	Strada	MUNITIEI	6	AC la contractare		163	11.216,36		520.000
66	Soseaua	Coletina	2	finalizata	1.180		1.188.086,51	0	1.188.087
67	Soseaua	Bucuresti Ploesti 85	1	finalizata	200	200	8.404,33		550.000
68	Strada	Faunilor	1	AC pt. contractare	120	120	7.468,98		430.000
69	Strada	Andronache	2	receptie		-	33.150,68	09.11.2018	33.151
70		Actualizare Aplicatia POIM (Oitenița, Cheile Turzii, Hani Coandă)		receptie			154.719,77		154.719,77
71		Extindere canal colector și canal refulare în Zona Lunilor (etapa I)	3	receptie			409.322,00		409.322,00
72		Passaj Dna Ghica - rețea canalizare pluvială, sistem preepurare și deversare în Râul Coletina	2	proiect			0,00		4.102.954



[Handwritten signature]



[Handwritten signatures and initials]

Anexa 3

Lista Lucrari Suplimentare

Revizuita la 04.02.2020

Nr. crt.	Tip cale de acces	Denumirea cale de acces	Sector	Tip lucrare	Stadiu	Stadiu %	Lungime (m)	Dn (mm)	Valoare estimata investitie (Lei RON fara TVA)	Valoare realizata investitie (Lei RON fara TVA)	Declansator investitie	Data receptiei	Observatii
1	strada	Nicolae Tonitza	3	IA	receptie	100%	127	100	301.999,30	4.011.907,07	Scrisoarea PMB nr. 0756/09.11.2010	17.01.2012	Centrul istoric
2	strada	Nicolae Tonitza	3	IA	receptie	100%	27	125				17.01.2012	Centrul istoric
3	strada	Nicolae Tonitza	3	IC	receptie	100%	35	315	512.324,33			17.01.2012	Centrul istoric
4	strada	Nicolae Tonitza	3	IC	receptie	100%	83	400				17.01.2012	Centrul istoric
5	strada	Stavropoleos	3	IA	receptie	100%	177	100	184.576,71			15.02.2012	Centrul istoric
6	strada	Stavropoleos	3	IA	receptie	100%	50,5	125				15.02.2012	Centrul istoric
7	strada	Stavropoleos	3	IC	receptie	100%	75	324	700.062,16			15.02.2012	Centrul istoric
8	strada	Stavropoleos	3	IC	receptie	100%	75	225				15.02.2012	Centrul istoric
9	strada	Pasaj Francez	3	IA	receptie	100%	82	125	25.566,40			15.02.2012	Centrul istoric
10	strada	Pasaj Francez	3	IC	receptie	100%	25	315	73.157,95			15.02.2012	Centrul istoric
11	strada	Soarelui	3	IA	receptie	100%	45	100	22.970,87			15.02.2012	Centrul istoric
12	strada	Soarelui	3	IC	receptie	100%	54,5	315	103.460,39			15.02.2012	Centrul istoric
13	strada	Covaci	3	IC	receptie	100%	210	500	489.180,56			15.02.2012	Centrul istoric
14	strada	Gabroveni	3	IC	receptie	100%	0		206.117,41			15.02.2012	Centrul istoric
15	strada	Gabroveni	3	IA	receptie	100%	0		1.875,59			15.02.2012	Centrul istoric
16	strada	Sepcari	3	IA	receptie	100%	140	100	79.752,67			15.02.2012	Centrul istoric
17	strada	Sepcari	3	IC	receptie	100%	130	315	232.435,21			15.02.2012	Centrul istoric
18	strada	Caldarari	3	IA	receptie	100%	70	100	40.601,71			15.02.2012	Centrul istoric
19	strada	Caldarari	4	IC	receptie	100%	0		73.242,61			15.02.2012	Centrul istoric
20	strada	Postei	3	IA	receptie	100%	113	100	59.062,60			15.02.2012	Centrul istoric
21	strada	Postei	3	IC	receptie	100%	45	324	640.152,14			15.02.2012	Centrul istoric
22	strada	Postei	3	IC	receptie	100%	100	250				15.02.2012	Centrul istoric
23	strada	Setari	3	IC	receptie	100%	162	315	295.978,29			15.02.2012	Centrul istoric
24	artera	Buzesti-Berzei	1	EA	receptie	100%	1850	225/315	1.860.095,85	1.860.095,85	Protocol 9310/04.08.2011 incheiat intre ANB si PMB	14.10.2014	
25		Integriri transamante si/sau racorduri pe retele existente	1		in derulare	32%			2.982.431,59	2.982.431,59			
26		Bucuresti Magurele drum	5	EC	nota finalizare	100%			1.600.000,00	1.600.000,00			
27		zona Petricani drum	2	EP/MD	receptie	100%			13.211.278,16	13.211.278,16			
28		SPAU PASAJ PIATA SUDULUI	4		Finalizata	100%			68.126	68.126			cerere PMB
29		Devierea retelelor de apă și canalizare Pasaj Dna Ghica	2			0%			3.748.254				
									27.482.092,66	23.733.838,96			

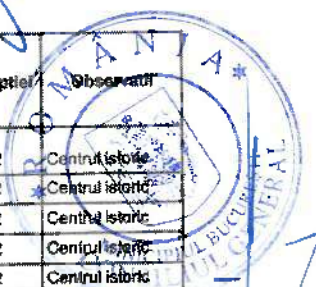

ANEXA nr. 6 la AA 11

Lista stațiilor de hidrofor preluate în concesiune de Apa Nova București conform Actului Adițional nr. 10 la Contractul de Concesiune

Denumirea stației de hidrofor	Adresa	Observații
SH 5A Lujerului	Str. Lujerului nr.2, sector 6, București	Predată prin PV din 31.10.2018
SH Valea Lungă (PT 2 Placare)	Str. Valea Lungă nr.10, sector 6, București	Predată prin PV din 31.10.2018
SH Victoriei	Intersecția străzilor Luterana x Berthelot G-ral, sector 1, București	Investiție Apa Nova conform AA10
SH Pantelimon	Sos. Pantelimon nr.324, sector 2, București	Investiție Apa Nova conform AA10
SH 1 Floare Roșie	Bulevardul Iuliu Maniu, nr .152A, sector 6, București	Investiție Apa Nova conform AA10
SH 2 Floare Roșie	Bulevardul Iuliu Maniu, nr 170A, sector 6, București	Investiție Apa Nova conform AA10



Lista cișmelelor publice realizate de PMB

NR.	SECTOR	AMPLASAMENT	Data punerii	Amplasament	Amplasament
1	1	Gara de Nord- Bd. Dinicu Golescu intersecție cu str. Witing	2019	585645,45	327852,00
2	1	Gara Basarab - Bd. Dinicu Golescu	2019	585169,84	328284,93
3	1	Piața Ion Mihalache - Bd. Ion Mihalache intersecție cu str. Postelnicului	2019	585807,16	329391,98
4	1	Piața Ion Mihalache - Bd. Ion Mihalache intersecție cu Str. V. Mironiuc	2019	585807,16	329391,98
5	1	Piața Domenii - Bd. Ion Mihalache x Str. Panait Istrati	2019	585046,63	330058,56
6	1	Piața Victoriei - Bd. Lascăr Catargiu statia STB din fata cladirii ORANGE	2019	586697,45	328529,79
7	1	Calea Dorobanților intersecție cu Bd. Dacia, langa ASE	2019	587616,32	328109,37
8	1	Aeroport Băneasa - Șos. București-Ploiești in statia STB vis a vis de aeroport	2019	585914,97	333457,36
9	1	Ateneul Român - Str. Franklin Benjamin, lângă intrare restaurant Cina	2019	587473,28	327387,94
10	1	Spitalul de Urgență Floreasca - Calea Floreasca	2019	587717,73	328842,20
11	1	Biserica Bazilescu - Bd. Bucureștii Noi nr. 116	2019	582525,61	332692,12
12	1	Biserica Sf. Gheorghe - Grivița - Calea Griviței nr. 210 (din Str. Ciugureanu	2019	584138,01	329895,12
13	1	Cimitirul Băneasa Pod - Str. Elena Văcărescu	2019	586025,63	332835,07
14	1	Biserica Nașterii Maicii Domnului - Str. Buzoianu Iani nr. 2	2019	584844,84	329238,50
15	1	Biserica Precupeții Noi - Str. G-ral Broșteanu Ernest nr. 12	2019	587730,93	328193,31
16	1	Biserica Sf. Andrei - Șos. Chitilei intersecție cu str. Subcetate	2019	582071,97	331920,74
17	1	Biserica Dămăroaia - Str. Victor Daimaca nr. 1	2019	583833,18	332597,31
18	2	Spitalul Fundeni - Sos. Fundeni - capăt linie autobuz 182	2019	592276,88	329831,02
19	2	Institutul Oncologic - Sos. Fundeni	2019	591936,96	329936,38
20	2	Șos. Fundeni - capăt linie RATB 282	2019	591480,26	330119,67
21	2	Biserica Andronache - Str. Periș nr. 10	2019	591699,90	331438,42
22	2	Biserica Hagiului - Str. Tepeș Vodă nr. 3 intersecție cu Str. Traian	2019	589389,45	326611,34
23	2	Mănăstirea Mărcuța - Str. Biserica Mărcuța nr- 8	2019	593352,89	327804,47
24	2	Biserica Schitul Dârvari - Str. Schitul Dârvari nr. 3	2019	588264,20	327610,73
25	2	Biserica Mântuleasa - str. Negustori intersecție cu str. Plantelor	2019	588778,30	326808,30
26	2	Biserica Sf. Ioan Botezătorul-Pantelimon - Șos. Pantelimon nr. 257	2019	592800,33	327669,48
27	2	Teatrul Național - Bd. Carol I statia STB	2019	587992,51	326837,82
28	3	CET Sud Vitan - Bd. Energeticienilor intersecție cu str. Fizicienilor	2019	591549,84	323576,19
29	3	Biserica Dudești Cioclea - Str. Credinței nr. 2A intersecție cu str Ticus	2019	592583,41	324016,97
30	3	Biserica Sf. Antonie cel Mare - Str. Jean Steriade nr. 19A	2019	594024,13	324666,11
31	3	Piața Unirii - Str. Halelor statia STB	2019	587881,62	326089,06
32	4	Biserica Buna Vestire Bellu - Șos. Giurgiului nr. 29A intersecție cu str.	2019	587515,83	322782,27
33	4	Biserica Constantin Brâncoveanu - Str. Râul Mara nr. 5	2019	588597,30	321341,16
34	4	Biserica Schitul Mărilor - Str. Mitropolit Antim Ivireanu nr. 29	2019	587498,04	325752,47
35	4	Biserica Sf. Apostoli Petru și Pavel (Domnita Balasa) - Str. Sfinții Apostoli	2019	587688,98	326026,85
36	5	Spitalul Universitar - Bd. Eroilor vis a vis intare metrou Eroilor	2019	585605,74	326731,55
37	5	Spitalul Universitar - Splaiul Independenței langa bariera de intrare in	2019	585599,06	326818,95
38	5	Piața Mihail Kogălniceanu - Bd. Mihail Kogălniceanu, in fata Hotel Venetia	2019	586740,91	326702,88



NR.	SECTOR	AMPLASAMENT	Data punerii	Amplasament	Amplasament
39	5	Piața Mihail Kogălniceanu - Bd. Mihail Kogălniceanu intersecție Intr. Vasile	2019	586739,40	326640,91
40	5	vis a vis Biserica Sf. Treime-Ghencea - pe Calea 13 Septembrie la intersecție	2019	585002,07	325133,50
41	5	Biserica Bumbăcari - Str. Toporași nr. 70	2019	586518,84	322214,17
42	5	Biserica Ghencea Nașterea Domnului - Str. Mărgeanului nr. 107	2019	584616,54	324244,41
43	5	Biserica Parcul Rahova - Str. Iacobeni nr. 39	2019	585267,30	322634,01
44	5	Biserica Sf. Ioan Botezătorul-Ferentari - Calea Ferentariilor nr. 121	2019	586304,99	323147,38
45	6	Bd. Iuliu Maniu intersecție cu Valea Cascadelor, lângă intrare metrou Pacii	2019	580180,04	326518,22
46	6	Piața Danny Huwe - stația STB pe Drumul Sării la intersecție cu str.	2019	584576,20	325931,27
47	6	Biserica Sf. Ilie Grant - Str. Zamfirescu George Mihail nr. 55,	2019	583746,71	328616,23
48	6	Cimitirul Adormirea Maicii Domnului - Calea Giulești intersecție cu Drumul la	2019	581658,36	330490,02



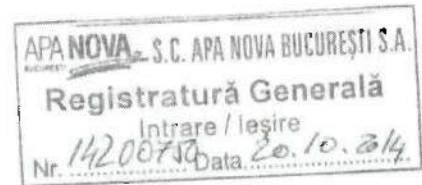
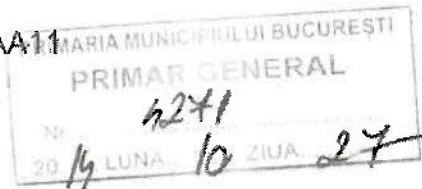

PROTOCOL

privind îndeplinirea de către Concesionar a obligațiilor prevăzute în Actul Adițional nr.10 la Contractul de Concesiune privind Fântânile Arteziene, SPEAU, Instalațiile de Evacuare Ape Meteorice și predarea Canalului Deschis

PĂRȚILE :

MUNICIPIUL BUCUREȘTI, cu sediul administrativ în Splaiul Independenței nr.291-293, Sector 6, București – România, legal reprezentat de Primarul General al Municipiului București, Prof. Dr. Sorin Mircea OPRESCU („Concedentul”),

pe de o parte,

și

APA NOVA BUCUREȘTI S.A., societate pe acțiuni constituită în conformitate cu legile din România, cu sediul social în str. Aristide Demetriade nr. 2, Sector 1, București, România, înregistrată la Registrul Comerțului București sub nr. J40/9006/1999, CIF RO 12276949, legal reprezentată de Dl. Laurent LALAGÜE, Director General („Concesionarul”),

pe de altă parte,

(denumiți în continuare împreună „Părțile”).

AU PRECIZAT ÎN PREALABIL:

- (A) Concedentul și Concesionarul sunt Părțile Contractului de concesiune cu privire la furnizarea de servicii de apă și canalizare pentru Municipiul București semnat la data de 29.03.2000 („Contractul de Concesiune”), în baza căruia Concedentul a acordat Concesionarului o Concesiune exclusivă asupra dreptului de a furniza Serviciile, ca serviciu public, în cadrul Ariei Serviciilor, precum și o Concesiune exclusivă asupra Bunurilor Proprietate Publică.
- (B) Prin Actul Adițional nr.10 la Contractul de Concesiune aprobat de CGMB prin Hotărârea nr. 245/26.09.2013 și semnat de Părți la data de 22.11.2013 („Actul Adițional nr. 10”), Concesionarul și-a asumat anumite obligații suplimentare față de cele inițial prevăzute în Contractul de Concesiune în condițiile menținerii echilibrului financiar al Concesiunii și al angajamentului privind Tariful prevăzut la clauza 23 din Actul Adițional nr. 10.
- (C) După data semnării Actului Adițional nr.10, la solicitarea Concedentului, Concesionarul a preluat în baza Proceselor-verbale de Predare-Primitivă încheiate cu ALPAB a căror listă este anexată ca Anexa nr.1 la prezentul Protocol, Fântânile



Arteziene, funcționale și nefuncționale la data preluării, care necesitau lucrări preliminare/intervenții urgente, necesar de realizat în cadrul lucrărilor de reabilitare/modernizare, și a realizat aceste lucrări/intervenții în valoarea de peste 2,9 milioane Euro.

Printre Fântânile Arteziene preluate nu se regăsesc fântânile situate în parcurile administrate de ALPAB, acestea neputând fi preluate, respectiv operate de Concesionar, din motive tehnice (rețelele interioare prin care se realizează alimentarea cu apă a acestor fântâni deservind și alte utilități, neputându-se separa; aceeași situație și în privința rețelilor de alimentare cu energie electrică) și administrative (amplasarea acestora în interiorul parcurilor creează probleme de acces, de asigurare a securității instalațiilor, precum și probleme izvorând din coexistența a doi operatori pe teritoriul administrat de ALPAB).

- (D) În aplicarea clauzelor 6.2 și 7.2 din Actul Adițional nr. 10, Concesionarul a elaborat studii de fezabilitate pentru obiectivul de investiții "Lucrări pentru conformarea cu cerințele de protecția mediului prin reabilitarea / modernizarea stațiilor de preepurare ape uzate pluviale" și "Lucrări pentru conformarea cu cerințele de protecția mediului prin reabilitarea/modernizarea instalațiilor de evacuare ape uzate pluviale din pasaje subterane"
- (E) Conform Clauzei 14 din Actul Adițional nr. 10, Concesionarul urmează să predea Canalul Deschis înapoi Concedentului *„în starea în care se află, iar aducerea acestuia la capacitatea necesară de debit tranzit ținand cont de condițiile de curgere a apei nu va mai fi o obligație a Concesionarului. Însă, Concesionarul va realiza lucrările de reabilitare a Nodului Hidrotehnic de descărcare a lacului Pantelimon II în lacul Cernica (stăvilare, glisieră batardouri, etc.), pe baza unei documentații avizată de către Comisia Tehnico Economică din cadrul Primăriei Municipiului București.”*
- (F) Prin prezentul Protocol, Părțile convin să stabilească condițiile în care Concesionarul își va îndeplini obligațiile asumate prin Actul Adițional nr. 10 cu privire la Fântânile Arteziene, la SPEAU și la Instalațiile de Evacuare Ape Meteorice, precum și cu privire la predarea Canalului Deschis.

ȘI AU CONVENIT URMĂTOARELE

1. Fântânile Arteziene

- 1.1. Concesionarul va opera Fântânile Arteziene preluate conform literei (C) din Preambul (a căror listă este anexată ca **Anexa nr. 2** la prezentul Protocol), cu excepția fântânilor situate în parcurile administrate de ALPAB (a căror listă este anexată ca **Anexa nr. 3** la prezentul Protocol) care vor rămâne în administrarea și operarea ALPAB. De asemenea, Concesionarul va asigura întreținerea



periodică a spațiilor verzi aferente Fântânilor Arteziene aflate sub responsabilitatea sa.

- 1.2. Concesionarul va depune toate diligentele pentru a obține de la ALPAB toate informațiile/documentele privind Fântânile Arteziene preluate în scopul de a finaliza studiul prevăzut la sub-Clauza 9.2. din Actul Adițional nr.10 până cel târziu la data de 31.12.2014.
- 1.3. Studiul prevăzut la Clauza 1.2. de mai sus:
 - 1.3.1. nu va cuprinde Fântânile Arteziene rămase în administrarea și operarea ALPAB;
 - 1.3.2. va cuprinde și detalia lucrările realizate de Concesionar menționate la litera (C) din Preambul precum și valoarea acestora (valoare care, pentru evitarea oricărui dubiu, va intra în calculul costurilor obligațiilor suplimentare prevăzute la sub-Clauza 23.3.1. din Actul Adițional nr.10).
- 1.4. Concesionarul va realiza Studiul de Fezabilitate și proiectele tehnice de reabilitare/modernizare a Fântânilor Arteziene aflate în operarea sa pe baza studiului prevăzut la Clauza 1.2. de mai sus și a temelor de proiectare (pentru partea de arhitectură) convenite în prealabil cu Concedentul.
- 1.5. Pentru îndeplinirea obligației de extindere a Fântânilor Arteziene situate pe Bd. Unirii între Bd. Dimitrie Cantemir și Piața Alba Iulia inclusiv, Concesionarul va realiza proiecte tehnice distincte de cele prevăzute la Clauza 1.4. de mai sus, pe baza temelor de proiectare (pentru partea de arhitectură) convenite în prealabil cu Concedentul, prin serviciile de specialitate din cadrul Primăriei Municipiului București.

2. SPEAU și Instalațiile de Evacuare Ape Meteorice

- 2.1. Concedentul confirmă că prin realizarea Studiilor de Fezabilitate pentru obiectivele de investiții "Lucrări pentru conformarea cu cerințele de protecția mediului prin reabilitarea/modernizarea stațiilor de preepurare ape uzate pluviale" și "Lucrări pentru conformarea cu cerințele de protecția mediului prin reabilitarea/modernizarea instalațiilor de evacuare ape uzate pluviale din pasaje subterane", Concesionarul și-a îndeplinit obligațiile prevăzute la Clauza 6.2. și respectiv la Clauza 7.2. din Actul Adițional nr.10.
- 2.2. Având în vedere demersurile Concedentului de a obține finanțare nerambursabilă din partea Uniunii Europene pentru realizarea lucrărilor de reabilitare ce se impun a fi efectuate la SPEAU și la Instalațiile de Evacuare Ape Meteorice („Finanțarea UE”), Părțile convin următoarele:
 - 2.2.1. În situația în care, până la data de 31.12.2015 (sau orice altă dată convenită de către Părți) Concedentul va obține Finanțarea UE, Concesionarul nu va mai avea obligația realizării respectivelor lucrări. În mod corespunzător, Concesionarul nu va putea solicita vreo compensație financiară, în baza prevederilor clauzei 23 (Angajamentul Concesionarului privind Tariful) din Actul Adițional nr.10, pentru costurile lucrărilor finanțate prin Finanțarea UE.

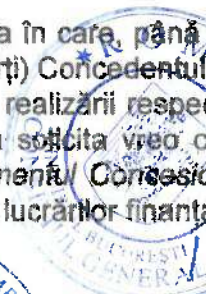

- 2.2.2. În situația în care, până la data prevăzută la sub-Clauza 2.2.1. de mai sus, Concedentul nu obține Finanțarea UE sau obține finanțare numai pentru SPEAU (sau o parte din acestea) sau numai pentru Instalațiile de Evacuare Ape Meteorice (sau o parte din acestea), Părțile se vor întâlni pentru a conveni printr-un document scris asupra modului de îndeplinire de către Concesionar a obligațiilor privind SPEAU sau Instalațiile de Evacuare Ape Meteorice, după caz, pentru care nu s-a obținut finanțarea solicitată.
- 2.2.3. De asemenea, în situația în care Concedentul obține Finanțarea UE, Concedentul va preda Concesionarului, în Concesiune, SPEAU și Instalațiile de Evacuare Ape Meteorice către Concesionar pe bază de procese verbale de predare-primire semnat de reprezentanții Părților, ai Administrației Străzilor și ai Autorității de Reglementare Tehnică. Aceste Procese-verbale vor suplimenta Lista Bunurilor Proprietate Publică concesionate de Concedent către Concesionar, aprobată prin Hotărârea CGMB nr. 296/1999 și anexată ca Anexa 1 a Părții a VI-a a Caietului de Sarcini
- 2.3. Pentru evitarea oricărui dubiu, până la data semnării de către Părți a documentului prevăzut la sub-Clauza 2.2.2. de mai sus sau a Proceselor-verbale prevăzute la sub-Clauza 2.2.3. de mai sus, Concesionarului nu va mai avea nicio obligație cu privire la SPEAU și la Instalațiile de Evacuare Ape Meteorice.
- 2.4. Prin excepție de la prevederile Clauzei 2.3. de mai sus, Concesionarul va depune toate diligențele pentru a răspunde favorabil eventualelor solicitări ale Concedentului cu privire la acordarea de suport tehnic punctual (intervenții, lucrări, utilaje/echipamente) în situația apariției unor probleme de funcționare a SPEAU și/sau a Instalațiilor de Evacuare Ape Meteorice. Costurile Concesionarului legate de asigurarea suportului tehnic solicitat de Concedent vor intra în calculul costurilor obligațiilor suplimentare prevăzute la sub-clauza 23.3.1. din Actul Adițional nr.10.

3. Predarea Canalului Deschis

Părțile convin că Procesul-verbal de predare-preluare a bunurilor ce compun Canalul Deschis prevăzut la Clauza 14.5 din Actul Adițional nr.10 va fi încheiat după avizarea de către Comisia Tehnico Economică din cadrul Primăriei Municipiului București, a documentației elaborată de Concesionar pentru lucrările de reabilitare a Nodului Hidrotehnic de descărcare a lacului Pantelimon II în lacul Cernica.

4. Clauze finale

- 4.1. Termenii scriși cu majuscule vor avea înțelesul din Contractul de Concesiune, astfel cum a fost modificat/completat prin Actele Adiționale ulterioare, dacă nu se specifică altfel în prezentul Protocol.



- 4.2. Prezentul Protocol este guvernat de legea română. Orice litigiu apărut în baza prezentului Protocol care nu poate fi soluționat pe cale amiabilă de către părțile sale va fi soluționat conform procedurilor prevăzute în Contractul de Concesiune.
- 4.3. După ratificarea prezentului Protocol de către Consiliul General al Municipiului București, acesta va face parte integrantă din Contractul de Concesiune.

Prezentul Protocol a fost încheiat la București, la data de 20.10.2014, în două exemplare originale în limba română din care câte un exemplar pentru fiecare Parte.

pentru MUNICIPIUL BUCUREȘTI

pentru APA NOVA BUCUREȘTI SA

Prof. Dr. Sorin Mircea OPRESCU

DI. Laurent LALAGÜE

Primar General al Municipiului București

Director General

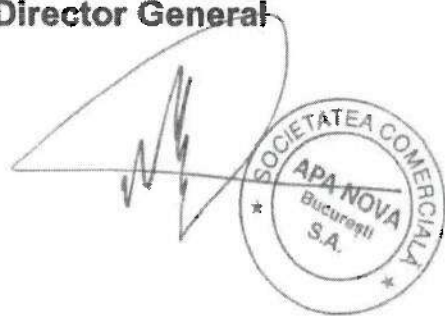

ANEXA Nr.1.

Lista Proceselor-verbale de predare-primire a Fântinilor Arteziene

1. Proces-verbal de predare-primire nr. 15332 din data de 05.12.2013 prin care a fost predată Fântâna arteziană Senat, amplasată în Piața Senatului;
2. Proces-verbal de predare-primire nr. 15333 din data de 05.12.2013 prin care a fost predată Fântâna arteziană Arhitectura Dunărea, amplasată în B-dul Nicolae Bălcescu;
3. Proces-verbal de predare-primire nr. 15334 din data de 05.12.2013 prin care a fost predată Fântâna arteziană C.C.A., amplasată în Piața Tricolorului;
4. Proces-verbal de predare-primire nr. 15335 din data de 05.12.2013 prin care a fost predată Fântâna arteziană Sfinții Voievozi, amplasată în str. Sfinții Voievozi;
5. Proces-verbal de predare-primire nr. 15336 din data de 05.12.2013 prin care a fost predată Fântâna arteziană Gara de Nord, amplasată în Piața Gării de Nord;
6. Proces-verbal de predare-primire nr. 15337 din data de 05.12.2013 prin care a fost predată Fântâna arteziană Academia Militară, amplasată în str. Romniceanu G.;
7. Proces-verbal de predare-primire nr. 15338 din data de 05.12.2013 prin care a fost predată Fântâna arteziană Costache Negri, amplasată în Piața Costache Negri;
8. Proces-verbal de predare-primire nr. 15340 din data de 05.12.2013 prin care a fost predată Fântâna arteziană Rucăr, amplasată în str. Baba Novac;
9. Proces-verbal de predare-primire nr. 15341 din data de 05.12.2013 prin care a fost predată Fântâna arteziană Izvorul Rece, amplasată în B-dul Pache Protopopescu;
10. Proces-verbal de predare-primire nr. 15342 din data de 05.12.2013 prin care a fost predată Fântâna arteziană Miorița, amplasată în Șos. București-Ploiești;
11. Proces-verbal de predare-primire nr. 2987 din data de 17.03.2014 prin care a fost predată Fântâna arteziană Piața Unirii, amplasată în B-dul Unirii, Zona Parlament – SP0;
12. Proces-verbal de predare-primire nr. 3107 din data de 18.03.2014 prin care a fost predată Fântâna arteziană Piața Unirii, amplasată în B-dul Unirii, Zona Căuzași – SP1;
13. Proces-verbal de predare-primire nr. 2987 din data de 17.03.2014 prin care a fost predată Fântâna arteziană Piața Unirii, amplasată în B-dul Unirii, Zona Mitropolie – SP1;
14. Proces-verbal de predare-primire nr. 2987 din data de 17.03.2014 prin care a fost predată Fântâna arteziană Piața Unirii, amplasată în B-dul Unirii, Zona Parlament – SP1;



29. Proces-verbal de predare-primire nr. 3116 din data de 19.03.2014 prin care a fost predată Fântâna arteziană Teatrul Odeon, amplasată în Calea Victoriei.









8





Fântânile Arteziene operate de Concesionar

Nr. crt.	Denumire fântână	Locația
1	Fântâna Zodiac	Str. Piața Libertății
2	Fântâna Rucăr	Str. Baba-Novac
3	Fântâna Poșta Vitan	Poșta Vitan
4	Fântâna Circul de Stat	Șos. Ștefan cel Mare
5	Fântâna Gara de Nord	Piața Gării de Nord
6	Fântâna Arhitectura Dunărea	B-dul Nicolae Bălcescu
7	Fântâna Senat	Piața Senatului
8	Fântâna C.C.A.	Piața Tricolorului
9	Fântâna T. Odeon	Calea Victoriei
10	Fântâni Academia Militară (12 fântâni)	Str. Romniceanu G.
11	Fântâna Costache Negri	Piața Costache Negri
12	Fântâna Sfinții Voievozi	Str. Sf. Voievozi
13	Fântâna Miorița	Șos. București-Ploiești
14	Fântâni Zona Piața Unirii (44 fântâni)	Bdul. Unirii
15	Fântâna Izvorul Rece	Bdul Pache Protopopescu
16	Fântâna Școala Monetăriei	Șos. Kiseleff
17	Fântâna 13 Septembrie SexiClub	Calea 13 Septembrie



[Handwritten signature]

[Handwritten signature]



[Handwritten signature]

[Handwritten signature]

[Handwritten signature]

Fântânile Arteziene operate de ALPAB

Nr. crt.	Denumire fântână	Locația
1	Fântâna Parc Tineretului – partea stângă	Parc Tineretului
2	Fântâna Parc Tineretului – partea dreaptă	Parc Tineretului
3	Fântâna Parc Tineretului – rotundă	Parc Tineretului
4	Fântâna Cantacuzino – Parc Carol I	Parc Carol
5	Fântâna Crinul	Parc Herăstrău
6	Fântâna Charles de Gaulle	Parc Herăstrău
7	Fântâna Expo-Flora	Parc Herăstrău
8	Fântâna Cișmigiu	Parc Cișmigiu



[Handwritten signature]

[Handwritten signature]



[Handwritten signature]

ANEXA nr. 9 la AA11

Lista cu stațiile de preepurare ape pluviale evacuate în emisari naturali

Nr. crt.	Denumire zonă	Strada pe care se află stația	Numar puncte de descarcare	Observatii	Emisar ape pluviale
1	Descarcare canal pluvial Dn 120 cm în colectorul C1 și descărcare ape mari în Lacul Herastrau	Sos. București-Ploiești	1	PMB	Lacul Herăstrău
2	Sistem divizor de canalizare Zona Pantelimon Fundeni	Șos. Dobroiești	1	Investitor ANB. Bun de Proiect	Lacul Pantelimon
3	Sistem divizor de canalizare Zona Pantelimon Fundeni	Șos. Fundeni	1	Investitor ANB. Bun de Proiect	Lacul Pantelimon
4	Sistem divizor de canalizare Zona Petrom City	Șos. Straulești (acces auto Complex Petrom City)	1	Petrom City	Lacul Baneasa
5	Sistem divizor de canalizare Strada Somnului	Str. Somnului	1	PS2	Lacul Pantelimon
6	Sistem divizor de canalizare Zona Maior Bacila 1	Str. Făgărășanu	1	PS2	Lacul Fundeni
7	Sistem divizor de canalizare Zona Maior Bacila 2	Str. Medianeii	1	PS2	Lacul Fundeni
8	Sistem divizor de canalizare Zona Baicului 2+3	Str. Dragusin Deleanu	1	PS2	Lacul Fundeni
9	Sistem divizor de canalizare Zona Floreasca	Cal. Floreasca	1	PMB/AS	Lacul Tei
10	Sistem divizor de canalizare Zona Rodica	Str. Rodica	1	PS2	Lacul Fundeni
11	Sistem divizor de canalizare Zona Straulești Dreapta	Str. Nades	1	PMB	Lacul Straulesti
12	Sistem divizor de canalizare Zona Ghica Gherase I	Intr. Canotajului	1	PS2	Râul Colentina
13	Sistem divizor de canalizare Zona Ghica Gherase II	Str. Crementita	1	PS2	Râul Colentina
14	Sistem divizor de canalizare Zona Ghica Gherase III	Intr. Babadag	1	PS2	Râul Colentina
15	Straulești 58-60 (MAPN)	Str. Managua	1	PMB	Lacul Baneasa
16	Sistem divizor de canalizare zona PETRICANI	str. Steaua Rosie	13	Investitor ANB. Bun de Proiect	Lacul Plumbuita
		str. Râul Colentina	7	Investitor ANB. Bun de Proiect	Lacul Plumbuita
		str. Sipca	6	Investitor ANB. Bun de Proiect	Lacul Plumbuita
17	Sistem divizor de canalizare Gherghitei		1	PMB/AS	Lacul Plumbuita
18	Stație de preepurare ape pluviale Giulești- Sârbi	Str. Fântâna Domnească	1	PMB	Canal ANIF
19	Stație de preepurare ape pluviale Băneasa str. Theodor Martin	Str. Theodor Martin	1	PMB	Valea Saulei

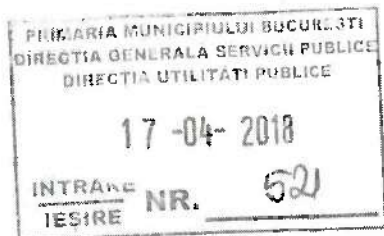

PROCES VERBAL

încheiat astăzi 29.03.2018

În baza prevederilor Actului Adițional nr.10/2013 la Contractul de Concesiune nr.1239/29.03.2000 încheiat între Municipiul București, în calitate de Concedent și societatea Apa Nova București S.A. în calitate de Concesionar, aprobat prin Hotărârea CGMB nr.245/2013;

Comisia numită prin Dispoziția Primarului General al Municipiului București nr.277/12.02.2018 și Comisia numită prin Decizia Directorului General al Apa Nova București S.A. nr.30/31.01.2018:

1. Au constatat următoarele:

- a) Apa Nova București a realizat studii de soluție pentru reabilitarea stațiilor de pompare ape pluviale și a rețelelor aferente, ce deservește cele 5 Pasaje subterane. Studiile de soluții și proiectele tehnice au fost avizate de Apa Nova București prin Comisia Tehnico-Economică.
- b) În lipsa altor informații disponibile, pentru stabilirea valorii juste a stațiilor de pompare în vederea înregistrării în contabilitate, Apa Nova București a angajat servicii de evaluare specializate. Raportul de evaluare realizat la data de 31.01.2018, de firma Estimatori Grup SRL, membru corporativ ANEVAR, autorizație nr. 0430, este prezentat în Anexa nr. 3.
Valorile de transfer ale stațiilor de pompare vor fi cele rezultate în urma evaluării și prezentate în raportul menționat la punctul 1b.

2. Au procedat la predarea-primirea stațiilor de pompare ape pluviale aferente Pasajelor subterane operate de Administrația Străzilor, descrise în Anexa nr.1 la prezentul Proces Verbal, cu instalațiile și utilajele aferente, așa cum au fost inventariate în teren și menționate în centralizatorul cuprins în Anexa nr. 2, respectiv:

- SPAU Pasaj Jiului,
- SPAU Pasaj Unirii,
- SPAU Pasaj Mărășești,
- SPAU Pasaj Lujerului,
- SPAU Pasaj Victoriei.

Conform prevederilor clauzei 7.4. a Actului Adițional nr.10 la Contractul de Concesiune, prezentul Procesul-Verbal suplimentează lista Bunurilor Proprietate Publică concesionate de Concedent către Concesionar, aprobată prin Hotărârea CGMB nr. 296/1999 și anexată ca Anexa 1 a Părții a VI-a a Caietului de Sarcini.

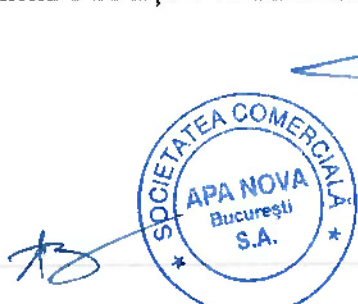

1/3



Prezentul document a fost încheiat în 4 exemplare originale, câte 2 pentru fiecare Comisie.

Comisia de predare

Președinte

Cristina Daniela POP
Șef Serviciu SAACAH
Direcția Utilități Publice

Membrii

Ciprian CĂRNUTĂ,
Director Servicii
AMRSP

Mircea LECA,
Inspector SAACAH
Direcția Utilități Publice

Răzvan MIHĂILESCU,
Inspector SAACAH
Direcția Utilități Publice

Roxana DUMITRACHE,
Expert Superior
Direcția Patrimoniu

Adrian IORDACHE,
Director Executiv
Direcția Juridic

Doru ROȘOIU,
Șef Secție – Administrația Străzilor

Dan Teodor BODÂRLĂU,
Expert
Direcția Financiar Contabilitate

Secretar comisie

Carmen-Florența NEDELCU
Inginer
AMRSP

**Comisia de primire Apa Nova
București S.A.**

Președinte

Alexandru MOLDOVAN
Director DOMR

Membrii

Laurențiu SUDITU,
Director DRC

Bogdan MORARU,
Director DRA

Alina SAMOILĂ,
Șef SRMFCC

Secretar comisie:

Dochița ȘENDROIU
Director DPS



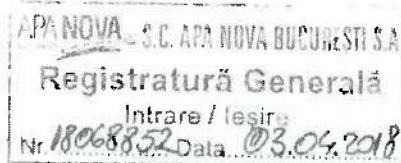
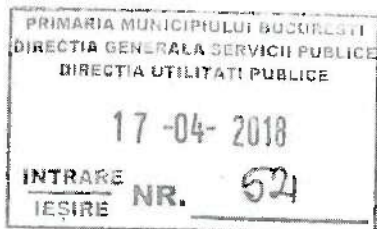

Anexa nr.1

Stații pompare ape pluviale predate

Nr. crt.	Denumire Stație pompare ape pluviale	Adresă	Valoare justă (lei)* la 31.01.2018	Cod clasă	Nr. inventar	Data intrare în funcțiune
1.	SPAU Pasaj Jiului	Interior Pasaj Jiului	1.060.139			
2.	SPAU Pasaj Unirii	Interior Pasaj Unirii	973.978			
3.	SPAU Pasaj Mărășești	Interior Pasaj Mărășești	820.259			
4.	SPAU Pasaj Lujerului	Interior Pasaj Lujerului	587.048			
5.	SPAU Pasaj Victoriei	Interior Pasaj Victoriei	589.904			

*)Valorile nu sunt influențate de T.V.A.



Impus ale col

PROTOCOL

Privind implementarea Actului Adițional nr.10 la Contractul de Concesiune

PĂRȚILE

MUNICIPIUL BUCUREȘTI, cu sediul administrativ în Splaiul Independenței nr.291-293, Sector 6, București – România, legal reprezentat de Primarul General al Municipiului București, Prof. Dr. Sorin Mircea OPRESCU („Concedentul”)

și

APA NOVA BUCUREȘTI S.A., societate pe acțiuni constituită în conformitate cu legile din România, cu sediul social în str. Aristide Demetriade nr. 2, Sector 1, București, România, înregistrată la Registrul Comerțului București sub nr. J40/9006/1999, CIF RO 12276949, legal reprezentată de Dna Lavinia Teodora SĂNIUȚĂ, Director General („Concesionarul”).

(denumiți în continuare împreună „Părțile”)

AVÂND ÎN VEDERE:

- (A) La solicitarea Concedentului, prin Actul Adițional nr.10 la Contractul de Concesiune aprobat de CGMB prin Hotărârea nr. 245/26.09.2013 și semnat la data de 09.10.2013 („Actul Adițional nr. 10” sau „AA10”), Părțile au convenit, printre altele:
- integrarea în Contractul de Concesiune a obligațiilor suplimentare prevăzute în Protocelele anterior încheiate între Părți;
 - regularizarea situației Bunurilor Omise și a Bunurilor Proprietate Publică concesionate ce nu mai sunt utilizate pentru furnizarea Serviciilor;
 - reglementarea situației rețelelor de alimentare cu apă din azbociment;
 - angajamentul Concesionarului privind Tariful.
- (B) În aplicarea clauzei 3.2. din Actul Adițional nr. 10, la data de 13.12.2013 Părțile au încheiat un Protocol prin care au stabilit prioritățile și etapizarea realizării de către Concesionar a investițiilor aferente obligațiilor suplimentare asumate prin AA 10 („Protocolul 2013”).
- (C) De asemenea, pentru implementarea prevederilor Actului Adițional nr.10, cât și pentru formularea unor precizări necesare legate de prioritățile și solicitările Concedentului, la data de 27.10.2014, Părțile au încheiat un Protocol privind îndeplinirea de către Concesionar a obligațiilor suplimentare prevăzute în Actul Adițional nr.10 la Contractul de Concesiune privind Fântânile Arteziene, SPEAU, Instalațiile de Evacuare Ape Meteorice și predarea Canalului Deschis („Protocolul 2014”).
- (D) Concesionarul a demarat acțiunile în vederea îndeplinirii obligațiilor suplimentare asumate prin Actul Adițional nr.10, astfel cum au fost precizate prin Protocolul 2013 și prin Protocolul 2014, prin realizarea studiilor și a unor lucrări prevăzute în acest Act Adițional nr. 10.
- (E) Având în vedere realizarea studiilor, amplitudinea lucrărilor executate/de executat, efortul financiar făcut/pe care urmează să îl facă Concesionarul pentru realizarea obligațiilor rezultate din Actul Adițional nr. 10, urmare a discuțiilor dintre reprezentanții Concesionarului și cei ai Concedentului, prin Grupul de Lucru constituit prin Dispoziția Primarului General al Municipiului București nr.1254/27.11.2013 („Grupul de Lucru”), s-a convenit încheierea prezentului Protocol în scopul precizării stadiului actual al implementării Actului Adițional nr. 10 și al stabilirii termenelor de realizare a obligațiilor suplimentare rămase de executat.

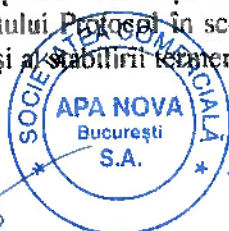

PĂRȚILE AU PRECIZAT ȘI CONVENIT URMĂTOARELE:

Art.1. - Stațiile de Hidrofor

- 1.1. Concesionarul a elaborat, pe baza propriilor analize și documentări, studii de soluție pentru modernizarea Stațiilor de Hidrofor și a rețelelor de alimentare cu apă aferente, precum și lucrările de reabilitare ce se impun a fi efectuate. Conform acestor studii, soluția cea mai viabilă și cu cele mai mici costuri o reprezintă varianta alternativă de alimentare separată a utilizatorilor deserviți în prezent de Stațiile de Hidrofor („Soluția Tehnică”). Pentru implementarea Soluției Tehnice, Concesionarul a solicitat avizul Comisiei Tehnico-Economice din cadrul Primăriei Municipiului București („CTE-PMB”).
- 1.2. De asemenea, Concesionarul a elaborat proiectele tehnice aferente realizării Soluției Tehnice, pentru care va solicita avizul CTE-PMB.
- 1.3. Utilizatorii deserviți de Stațiile de Hidrofor beneficiază de apă potabilă în condiții de presiune normale, urmare a măsurilor implementate de Concesionar în acest scop.
- 1.4. Concesionarul va realiza lucrările aferente implementării Soluției Tehnice în termen de maximum 12 luni de la data semnării Procesului-verbal de predare-primire a Stațiilor de Hidrofor prevăzut la clauza 4.3. din Actul Adițional nr.10 în condițiile obținerii până la data de 31.10.2015 a avizului CTE-PMB privind proiectele tehnice.

Art.2. - Cișmelele cu Jet și Hidranții de Incendiu

- 2.1. Concesionarul operează și întreține Cișmelele cu Jet și Hidranții de Incendiu preluate în baza Protocolului nr.4379/14.12.2009, confirmat prin Actul Adițional nr.10.
- 2.2. Cișmelele cu Jet sunt în permanență verificate de Concesionar, în special în perioadele cu temperaturi ridicate, astfel încât să se asigure funcționarea continuă a acestora. În afara operațiunilor de întreținere, revizie periodică, montare, demontare și conservare a acestora pe perioadele cu temperaturi scăzute, cele mai numeroase intervenții sunt cauzate de acte de vandalism, care produc daune Concesionarului.
- 2.3. Având în vedere rolul și importanța Hidranților, Concesionarul a asigurat și va asigura verificarea și mentenanța periodică, astfel încât să se asigure funcționarea continuă a hidranților de incendiu preluați în baza Protocolului nr. 4379/14.12.2009. De asemenea, până în prezent Concesionarul a înlocuit un număr mare de Hidranți de diverse dimensiuni, precum și piese componente uzate sau deteriorate (în special din cauza actelor de vandalism).

Art.3. - Stațiile de pre-epurare ape uzate (SPEAU)

- 3.1. Prin Protocolul 2014 s-a convenit ca în situația în care, până la data de 31.12.2015, Concedentul nu obține finanțarea nerambursabilă din partea Uniunii Europene (a cărei aplicație a fost aprobată prin Hotărârea CGMB nr. 114/30.05.2014), Concesionarul va realiza lucrările de reabilitare a SPEAU pentru care nu s-a obținut finanțarea solicitată, în conformitate cu documentul ce va fi încheiat de Părți în acest sens.

- 3.2. Conform angajamentului asumat prin Protocolul 2014 (clauza 2.4.), Concesionarul asigură în permanență suportul tehnic solicitat de Concedent în situația apariției unor probleme de funcționare a SPEAU - intervenții, lucrări, utilaje/echipamente etc.



Art.4. - Instalațiile de evacuare ape meteorice din pasajele subterane

- 4.1. Ca și în cazul SPEAU, prin Protocolul 2014 s-a convenit ca în situația în care, până la data de 31.12.2015, Concedentul nu obține finanțarea nerambursabilă din partea Uniunii Europene (a cărei aplicație a fost aprobată prin Hotărârea CGMB nr. 113/30.05.2014), Concesionarul va realiza lucrările de reabilitare a instalațiilor de evacuare a apelor meteorice din pasajele subterane ale Municipiului București pentru care nu s-a obținut finanțarea solicitată, în conformitate cu documentul ce va fi încheiat de Părți în acest sens.
- 4.2. De asemenea, Concesionarul își respectă angajamentul asumat prin Protocolul 2014 (clauza 2.4.) privind asigurarea suportului tehnic solicitat de Concedent în situația apariției unor probleme de funcționare a instalațiilor de evacuare a apelor meteorice din pasajele subterane - intervenții, lucrări, utilaje/echipamente etc.

Art.5. - Lucrări Adiacente Casetei

- 5.1. Ca o continuare a soluției unitare de amenajare a malurilor râului Dâmbovița, Concesionarul a executat în anul 2014 lucrările de amenajare a tronsonului cuprins între Biblioteca Națională (aval pod Unirii) și Pod Mărășești (malul drept adiacent Bibliotecii Naționale). Lucrările au constat în construirea de-a lungul trotuarului existent, pe latura de nord a cheiului Dâmboviței, a mai multor gradene orientate către apă, care conferă un spațiu de ședere și relaxare. De asemenea, a fost construit un parapet de beton, pe care s-au montat, din loc în loc, bănci de lemn cu inserții de plante.
- 5.2. Totodată, Concesionarul a elaborat un studiu privind (i) lucrările de amenajare maluri pe tronsonul cuprins între podul Mihai Bravu și Glina (șoseaua de centură) și (ii) lucrările de întreținere a malurilor pe întreaga porțiune traversată de Casetă (Pod Ciurel – Glina), care a fost agreat împreună cu Concedentul.
- 5.3. Cu ocazia realizării studiului prevăzut la articolul mai sus menționat (art.5.2), s-a ridicat problema posibilității realizării de investiții în afara teritoriului Municipiului București, deoarece malurile râului Dâmbovița pe care urmează a fi realizate lucrările/investițiile sunt amplasate atât pe teritoriul acestuia, cât și pe cel al orașului Popești-Leordeni. De asemenea, pentru realizarea acestor lucrări Concedentul trebuie să pună amplasamentul la dispoziția Concesionarului.
- 5.4. În acest context, Concesionarul va putea demara lucrările de amenajare a malurilor râului Dâmbovița pe porțiunea traversată de Casetă în zona Mihai Bravu – Glina după clarificarea situației prezentată la art.5.3. de mai sus (printr-un document încheiat între Concedent și orașul Popești-Leordeni). Termenul estimat de realizare a lucrărilor este de maximum 24 de luni de la punerea la dispoziție a amplasamentului.

Art.6. - Fântânile Arteziene

- 6.1. Prin Protocolul 2014, Părțile au confirmat preluarea de către Concesionar a Fântânilor Arteziene, funcționale și nefuncționale, în baza Proceselor-verbale de Predare-Primire, a căror listă este cuprinsă în Anexa nr.1 la Protocolul 2014, cu excepția fântânilor situate în parcurile administrate de ALPAB, care rămân în operarea ALPAB. Concesionarul operează 17 Fântâni Arteziene, dintre care două sunt în prezent nefuncționale (Fântâna Miorița și Fântâna de la Academia Militară).



6.2. Pe lângă lucrările de reparații preliminare/intervenții urgente realizate de Concesionar până la data semnării Protocolului 2014 (astfel cum se menționează la punctul C din preambulul Protocolului 2014), Concesionarul a mai realizat:

6.2.1. evaluarea generală a tuturor Fântânilor Arteziene, realizată, în lipsa oricăror altor informații/documente, prin propriile analize tehnice (au fost verificate instalațiile electrice, hidraulice, hidromecanice, de pompare, de recirculare a apei, senzorii și automatizările existente, sursele de apă, canalizare, electricitate, pentru fiecare fântână în parte, fiind identificate soluții pentru reconstrucția/completarea aspectului arhitectural cu elemente structurale specifice);

6.2.2. reparații preliminare la Fântânile Arteziene funcționale, necesare menținerii acestora în stare de funcționare, precum și diverse lucrări de igienizare și reabilitare în interiorul camerelor tehnice;

6.2.3. lucrări de reabilitare/modernizare a Fântânilor Arteziene din Piața Unirii („Ansamblu de Fântâni Unirii”) după cum urmează:

6.2.3.1. Într-o primă etapă, în acord cu Concedentul și în contextul evenimentului “Zilele Bucureștiului”, organizat de Concedent în perioada 19-21 septembrie 2014, cu prilejul a 555 de ani de la prima atestare documentară a Bucureștiului, s-au realizat reparațiile instalațiilor existente la Fântâna centrală Unirii și au fost modernizate 3 unități fântâni ax central (din cele 22) pe tronsonul de la Fântâna centrală Unirii și Palatul Parlamentului (prezentate ca mostre), validarea soluției tehnice privind echiparea cu instalații hidromecanice, instalații electrice, de iluminat ambiental și instalații de sonorizare realizându-se la data de 30.06.2014 pe amplasament. În urma validării, s-au executat lucrările de reabilitare/modernizare a tuturor celor 22 de unități Fântâni Arteziene ax central din Ansamblu de Fântâni Unirii.

6.2.3.2. În a doua etapă, s-au executat lucrările de reabilitare/modernizare a tuturor celor 10 Fântâni Arteziene de pe B-dul Unirii pe tronsonul de la Fântâna centrală Unirii și Tribunalul Municipiului București.

6.2.4. Lucrări de reabilitare a „Fântâniei Senat”;

6.2.5. Studiul de Fezabilitate pentru reabilitarea/modernizarea Fântâniei Miorița, ce urmează a fi transmis de Concesionar pentru obținerea avizului CTE-PMB.

6.3. Pentru respectarea obligațiilor asumate prin Actul Adițional nr.10, Concesionarul urmează să mai realizeze:

6.3.1. lucrările de modernizare a complexului Fântâniei centrale Unirii – până la 15.04.2016;

6.3.2. lucrările de reabilitare/modernizare a Fântâniei Miorița – până la 15.04.2016;

6.3.3. lucrările de reabilitare/modernizare a Fântâniei de la Academia Militară – până la 31.05.2017;

6.3.4. lucrările de extindere a Fântânilor Arteziene pe Bdul. Unirii între B-dul. Dimitrie Cantemir și Piața Alba Iulia – până la 31.05.2018, în condițiile predării amplasamentului de către Primăria Municipiului București până cel târziu la data de 15.04.2016.

6.4. În situația în care, din motive neimputabile Concesionarului acesta nu se va putea încadra în oricare dintre termenele prevăzute la art. 6.3.1. - 6.3.4. de mai sus, aceste termene se vor prelungi cu perioada depășirii.

6.5. Pentru modernizarea celorlalte Fântâni Arteziene funcționale, Concesionarul va elabora un program etapizat ce va fi prezentat Grupului de Lucru până la 15.12.2015, lucrările urmând a fi executate conform programului avizat.



Art.7. - Master Planul

- 7.1. Realizarea Master Planului Serviciului de Alimentare cu Apă și de Canalizare (apă potabilă, canalizare apă menajeră și pluvială) pentru Municipiul București și comunele limitrofe (Zona Metropolitană București) în orizontul anului 2035 (Master Planul), trebuie pe de o parte coordonată cu celelalte Master Planuri realizate pentru obținerea de finanțare nerambursabilă din partea Uniunii Europene, respectiv Master Planul pentru sectorul de apă și canalizare la nivelul județului Ilfov și Master Planul pentru Sistemul de Canalizare al Municipiului București („Master Planul SEAU Glina Faza 2”). De asemenea, Master Planul trebuie să țină seama de Planul Urbanistic General al Municipiului București (“PUG”).
- 7.2. La data semnării prezentului Protocol, factori independenți de voința Concesionarului au făcut imposibilă realizarea Master Planului:
- 7.2.1. Documentele de referință - Master Planul SEAU Glina Faza 2 întocmit de Concedent a fost finalizat recent, iar documentațiile Master Planului pentru sectorul de apă și canalizare la nivelul Județului Ilfov, elaborat de către Apă Canal Ilfov SA (Operatorul Regional al serviciului public de alimentare cu apă și de canalizare din Județul Ilfov) conțin neconcordanțe și imperfecțiuni. În plus, nu există o relație instituțională între Concedent și Județele Ilfov, Giurgiu etc cu privire la accesul la informațiile necesare realizării Master Planului.
- 7.2.2. PUG al Municipiului București nu este aprobat de CGMB, fiind încă în dezbatere publică.
- 7.2.3. Zona Metropolitană a Municipiului București nu a fost delimitată.
- 7.3. Concesionarul a elaborat un proiect de Caiet de Sarcini pentru elaborarea Master Planului, discutat cu reprezentanții Grupului de Lucru. Cu ocazia ultimelor discuții, s-a stabilit completarea temei Caietului de Sarcini prin introducerea capitolelor „infrastructura critică” și „măsurile pentru situațiile de criză/ urgentă”. De asemenea, s-a solicitat completarea Caietului de Sarcini cu cerința expresă privind elaborarea programului de investiții prioritare pentru orizontul anului 2025.
- 7.4. Având în vedere cele de mai sus, Concesionarul:
- 7.4.1. va completa Caietul de Sarcini pentru elaborarea Master Planului și îl va prezenta Grupului de Lucru până la data de 30.10.2015; și
- 7.4.2. va transmite Master Planul către Concedent în termen de maxim 18 luni de la data aprobării PUG al Municipiului București de către CGMB.

Art.8. - Contribuția la bugetul local al Municipiului București

Concesionarul și-a respectat și va continua să își respecte angajamentul cu privire la plata pe toată durata rămasă a Concesiunii, în plus față de Redevență, a contribuției pentru ajutorarea populației defavorizate (respectiv ajutoare sociale inclusiv pentru bransamente de apă și racorduri de canalizare) în valoare de 500.000 Euro/An Contractual („Contribuția”), fără ajustarea Tarifului.

Art.9. - Asistența privind SEAU Glina 2

- 9.1. Concesionarul și-a îndeplinit și continuă să-și îndeplinească obligațiile privind Asistența, reunind pentru acest scop o echipă de specialiști care asigură, fără a se limita la acestea:
- Colectarea, prelucrarea și furnizarea informațiilor necesare elaborării documentației tehnice (tame de proiectare, studii de fezabilitate, aplicații de finanțare, proiecte tehnice etc.);
 - Consultanța privind stabilirea soluțiilor tehnice și întocmirea documentației;
 - Avizarea tehnico-economică a studiilor de fezabilitate și a proiectelor tehnice;
 - Supraveghere tehnică și calitativă a lucrărilor.



9.2. Având în vedere complexitatea lucrărilor cuprinse în proiectul „Finalizarea Proiectului Glina și reabilitarea principalelor colectoare de canalizare și a colectorului central de sub râul Dâmbovița (Caseta)”. Părțile convin să încheie până la cel târziu la data de 15.12.2015, un Protocol în care vor preciza modul de colaborare și responsabilitățile Părților.

Art.10. - Bunurile solicitate de Comunele Clinceni, Săbăreni, Joița și Bolintin Deal

10.1. Având în vedere că până la data semnării prezentului Protocol, CGMB nu a aprobat nicio Hotărâre de predare a acestor bunuri către unitățile administrativ-teritoriale pe teritoriul cărora sunt situate, aceste bunuri nu au fost încă scoase din lista Bunurilor Proprietate Publică concesionate de Concedent către Concesionar, aprobată prin Hotărârea CGMB nr. 296/1999 și atașată ca Anexa I a Părții a VI-a a Caietului de Sarcini.

10.2. Având în vedere introducerea în Master Plan a capitolului „măsuri pentru situațiile de criză/ urgență” și în funcție de soluțiile ce vor fi propuse prin Master Plan, până la aprobarea acestuia de către CGMB, Concesionarul a propus și Primarul General al Municipiului București este de acord să nu promoveze vreo Hotărâre de predare a acestor bunuri către unitățile administrativ-teritoriale pe teritoriul cărora sunt situate.

Art.11. - Canalul Deschis

11.1. Prin Protocolul 2014, Părțile au convenit ca Procesul-verbal de predare-preluare a bunurilor ce compun Canalul Deschis prevăzut la Clauza 14.5 din Actul Adițional nr.10 să fie încheiat după avizarea, de către CTE-PMB, a documentației elaborate de Concesionar pentru lucrările de reabilitare a Nodului Hidrotehnic de descărcare a lacului Pantelimon II în lacul Cernica.

11.2. Deși prin adresa ANB 15064253/ 03.04.2014 Concesionarul a transmis documentația elaborată în acest scop (studiul de soluție), nu a obținut până în prezent avizul CTE-PMB, motivat de așteptarea avizului din partea ALPAB. În acest context, bunurile ce compun Canalul Deschis nu au fost încă scoase din lista Bunurilor Proprietate Publică concesionate de Concedent către Concesionar, aprobată prin Hotărârea CGMB nr. 296/1999 și anexată ca Anexa I a Părții a VI-a a Caietului de Sarcini, iar Concesionarul nu a putut demara execuția lucrărilor de reabilitare a Nodului Hidrotehnic de descărcare a lacului Pantelimon II în lacul Cernica.

11.3. Având în vedere cele de mai sus, Părțile convin următoarele:

11.3.1. Concedentul, prin Grupul de Lucru va solicita ALPAB să emită avizul solicitat de DUP-PMB până la data de 15.09.2015 și, de asemenea, va solicita CTE-PMB să analizeze documentația depusă de Concesionar în termen de maximum 30 de zile de la data primirii punctului de vedere al ALPAB.

11.3.2. Procesul-verbal de predare-preluare a bunurilor ce compun Canalul Deschis va fi semnat în termen de maximum 30 de zile de la data primirii de către Concesionar a avizului favorabil al CTE-PMB cu privire la documentația depusă.

11.3.3. Concesionarul va demara lucrările de reabilitare a Nodului Hidrotehnic de descărcare a lacului Pantelimon II în lacul Cernica după semnarea Procesului-verbal prevăzut la art.11.3.2. de mai sus, urmând ca lucrările să fie finalizate în termen de 12 luni.

Art.12. - Finalizarea înlocuirii bransamentelor de plumb și înlocuirea rețelelor din azbest

12.1. Concesionarul a finalizat în termen (astfel cum a fost prelungit prin Actul Adițional nr.10) lucrările de înlocuire a bransamentelor de plumb.



- 12.2. Concesionarul a realizat proiecte tehnice și lucrări de înlocuire însumând 4.069 m rețele din azbociment, în prezent fiind în derulare alte lucrări de înlocuire ce însumează 5.770 m rețele din azbociment. De asemenea, Concesionarul a realizat teme de proiectare, precum și proiecte în curs de avizare pentru alte lucrări care însumează 6.435 m, dintr-un total de 85.111 m, cu prioritate a rețelelor de distribuție din azbociment ce alimentau brânșamentele de plumb.
- 12.3. Concesionarul va continua să își respecte, pe toată durata Concesiunii, obligația de a realiza lucrările de înlocuire/relocare a rețelelor ce conțin azbest al căror ciclu de viață este încheiat.

Art.13. - Schimbarea Structurii Tarifare

- 13.1. În termenul prevăzut de clauza 23.4 din Actul Adițional nr.10, Concesionarul a prezentat Autorității de Reglementare Tehnică a Concesiunii, documentația privind Schimbarea Structurii Tarifare, elaborată cu respectarea principiilor prevăzute la secțiunea 1.1. din Partea IV-a „Tariful” a Caietului de Sarcini al Concesiunii.
- 13.2. Urmare a discuțiilor dintre Părți, acestea convin ca solicitarea privind aprobarea Schimbării Structurii Tarifare să fie transmisă de Concesionar la data ce va fi convenită cu Grupul de Lucru, după predarea-preluarea în Concesiune a bunurilor aferente SEAU Glina Faza 2.

Art.14. - Costurile Concesionarului

Costurile realizate de Concesionar și/sau estimate, legate de îndeplinirea într-o primă etapă a obligațiilor suplimentare, asumate la solicitarea Concedentului prin Actul Adițional nr.10, sunt prezentate în Anexa la prezentul Protocol.

Art.15. - Clauze finale

- 15.1. Termenii scriși cu majuscule vor avea înțelesul din Contractul de Concesiune, astfel cum a fost modificat/completat prin Actele Adiționale ulterioare, dacă nu se specifică altfel în prezentul Protocol.
- 15.2. Prezentul Protocol este guvernat de legea română. Orice litigiu apărut în baza prezentului Protocol care nu poate fi soluționat pe cale amiabilă de către Partile sale va fi soluționat conform procedurilor prevăzute în Contractul de Concesiune.

Prezentul Protocol a fost încheiat la București, la data de2015, în două exemplare originale în limba română, câte un exemplar pentru fiecare Parte.

pentru MUNICIPIUL BUCUREȘTI

Prof. Dr. Mircea Sorin CÎRRESCU,

Primar General

pentru APA NOVA BUCUREȘTI S.A.

Lavinia Teodora SĂNIUȚĂ,

Director General



TABEL CENTRALIZATOR AL CŢOSTURILOR ESTIMATE DE CONCESIONAR CU IMPLEMENTAREA PREVEDERILOR ACTULUI ADIȚIONAL NR. 10 AL CONTRACTULUI DE CONCESIUNE (CAPEX 2014-2019, OPEX 2014-2025)

Nr. art	Obiectiv	CAPEX/OPEX	2014	2015	2016	2017	2018	Total 2014-2018 [Euro]	2019	2020	2021	2022	2023	2024	2025	Total 2014-2025 [Euro]
1	Stații de hidrotor	CAPEX	20 000,00 €	100 000,00 €	475 000,00 €			603 000,00 €								603 000,00 €
		OPEX	130 500,00 €	130 500,00 €	135 000,00 €	139 000,00 €	142 000,00 €	677 500,00 €	145 000,00 €	148 000,00 €	151 000,00 €	154 000,00 €	157 000,00 €	160 000,00 €	163 000,00 €	1 795 200,00 €
2	Clemaie publice cu jet de apă și hidranti	CAPEX	0,00 €	0,00 €	0,00 €	0,00 €	0,00 €	0,00 €	0,00 €	0,00 €	0,00 €	0,00 €	0,00 €	0,00 €	0,00 €	0,00 €
		OPEX	53 000,00 €	38 000,00 €	39 500,00 €	41 000,00 €	43 000,00 €	211 500,00 €	45 000,00 €	47 000,00 €	49 000,00 €	52 000,00 €	54 000,00 €	56 000,00 €	58 500,00 €	573 500,00 €
3	Stații de pre-epurare a apelor (SPE/EAS)	CAPEX	40 000,00 €	100 000,00 €	450 000,00 €			590 000,00 €								590 000,00 €
		OPEX	10 000,00 €	10 000,00 €	100 000,00 €	220 000,00 €	220 000,00 €	560 000,00 €	220 000,00 €	220 000,00 €	220 000,00 €	220 000,00 €	220 000,00 €	220 000,00 €	220 000,00 €	2 180 000,00 €
4	Instalații de evacuare a apelor meteorice din pasajele subterane	CAPEX	20 000,00 €	200 000,00 €	800 000,00 €			1 020 000,00 €								1 020 000,00 €
		OPEX	30 000,00 €	30 000,00 €	140 000,00 €	280 000,00 €	280 000,00 €	760 000,00 €	280 000,00 €	280 000,00 €	280 000,00 €	280 000,00 €	280 000,00 €	280 000,00 €	280 000,00 €	2 720 000,00 €
5	Taxări adiacente Capetel	CAPEX	525 000,00 €					525 000,00 €								525 000,00 €
		OPEX		350 000,00 €	500 000,00 €	500 000,00 €	500 000,00 €	1 850 000,00 €	300 000,00 €	300 000,00 €	300 000,00 €	300 000,00 €	300 000,00 €	300 000,00 €	300 000,00 €	5 350 000,00 €
6	Plântări arborale	CAPEX	2 650 000,00 €	1 500 000,00 €	6 000 000,00 €	2 500 000,00 €	0,00 €	11 650 000,00 €	0,00 €	0,00 €	0,00 €	0,00 €	0,00 €	0,00 €	0,00 €	11 650 000,00 €
		OPEX	50 000,00 €	330 000,00 €	430 000,00 €	580 000,00 €	580 000,00 €	2 000 000,00 €	500 000,00 €	580 000,00 €	580 000,00 €	580 000,00 €	580 000,00 €	580 000,00 €	580 000,00 €	6 050 000,00 €
7	Master planul	CAPEX		200 000,00 €	1 300 000,00 €	500 000,00 €		2 000 000,00 €								2 000 000,00 €
		OPEX						0,00 €								0,00 €
8	Asistență Glină II	CAPEX						0,00 €								0,00 €
		OPEX	125 000,00 €	180 000,00 €	190 000,00 €	125 000,00 €		620 000,00 €								620 000,00 €
9	Conducute din azbociment	CAPEX	670 000,00 €	950 000,00 €	1 850 000,00 €	1 850 000,00 €	1 850 000,00 €	7 070 000,00 €	1 850 000,00 €	1 850 000,00 €	1 850 000,00 €	1 850 000,00 €	1 850 000,00 €	1 850 000,00 €	1 850 000,00 €	20 120 000,00 €
		OPEX						0,00 €								0,00 €
								30 250 700,00 €								30 250 700,00 €

pentru MUNICIPIUL BUCUREȘTI

Prof. Dr. Mircea Sorin OPRESCU,

Primar



pentru APA NOVA BUCUREȘTI S.A.

Lavinia Teodora SĂNIUȚĂ,

Director General



(5) Costurile vor fi prezentate de Concesionar în forma jubata de către un Auditor autorizat. În cazul în care costul estimat efectiv de Concesionar depășește cu >10% costul estimat atunci Concesionarul va avea dreptul la o compensare în cazul în care costul estimat este mai mic cu <10% față de costul estimat atunci Concesionarul va investi diferența pentru lucrul, studiul etc. care vor fi realizate de o Comisie mixtă PMB-ANB



PROTOCOL

**privind modul de colaborare al Părților în perioada executării lucrărilor aferente
Proiectului „Finalizarea Stației de Epurare Glina, reabilitarea principalelor
colectoare de canalizare și a canalului colector Dâmbovița
(SEAU Glina Faza 2)”**

PĂRȚILE:

MUNICIPIUL BUCUREȘTI, cu sediul administrativ în B-dul Regina Elisabeta nr. 47, Sector 5, București, legal reprezentat de Primarul General al Municipiului București, Dna Gabriela FIREA, (denumit în continuare „Concedentul”)

pe de o parte,

și

Societatea APA NOVA BUCUREȘTI S.A., cu sediul social în str. Tunari nr. 60A, clădirea Ștefan cel Mare, etajele 6-9, sector 2, București, înregistrată la Registrul Comerțului București sub nr. J40/9006/1999, CIF RO 12276949, legal reprezentată de Dl. Iorj-Mădălin MIHALOVICI - Director General (denumită în continuare “Concesionarul”)

pe de altă parte,

(denumiți în continuare împreună “Părțile” și individual „Partea”)

AU PRECIZAT ÎN PREALABIL:

- (A) Concesionarul și Concedentul sunt Părți la Contractul de Concesiune cu privire la furnizarea de servicii de alimentare cu apă și canalizare pentru Municipiul București semnat la data de 29.03.2000, cu modificările și completările convenite prin Actele Adicionale ulterioare (“Contractul de Concesiune”).
- (B) Urmare a finalizării lucrărilor aferente Fazei 1 a Proiectului de reabilitare a SEAU Glina, din data de 11.07.2011 Concesionarul este operatorul SEAU Glina Faza 1 în baza Actului Adițional nr.9/11.07.2011 la Contractul de Concesiune și a Protocolului privind asigurarea funcționării SEAU Glina Faza 1 încheiat de Părți la data de 11.07.2011.
- (C) Pentru finanțarea lucrărilor aferente Fazei 2 a Proiectului de reabilitare a SEAU Glina, Concedentul a obținut finanțare nerambursabilă din partea Uniunii Europene prin Fondul de Coeziune. Proiectul vizează atât construirea unei noi linii (Linia 2) a SEAU Glina, bazată pe performanțele Liniei 1, construirea unui incinerator pentru nămolul produs de SEAU Glina, cât și lucrări de reabilitare a Casetei și a marilor canale colectoare ce deversează în Casetă apa uzată transportată și construirea unor drenuri care să preia afluxul de infiltrații din pânza freatică și să coboare nivelul acesteia sub nivelul de pozare a colectoarelor de canalizare („Proiectul” sau „Proiectul SEAU Glina Faza 2”).



(D) Pentru realizarea Proiectului SEAU Glina Faza 2, estimat a fi finalizat la sfârșitul anului 2019, Concedentul a încheiat/va încheia următoarele contracte, atribuite prin procedurile concurențiale prevăzute de legislația privind achizițiile publice :

- a) Un contract de lucrări având ca obiect „Extinderea SEAU Glina și construcția incineratorului de nămol”;
- b) Un contract de lucrări având ca obiect „Construirea sistemului de drenare de la partea dreaptă a Casetei și alte lucrări la sistemul de canalizare de evacuare din lacurile Titan, Tineretului și Carol”;
- c) Un contract de lucrări având ca obiect „Reabilitatea colectoarelor principale de canalizare (A0 și B0)”;
- d) Un contract de lucrări având ca obiect „Reabilitatea Casetei și sistemului principal de drenare din partea stângă a Casetei (în sectoarele Ciurel-Unirii-Vitan)”
- e) Un contract de lucrări având ca obiect „Reabilitatea Casetei (în sectorul Vitan-Glina)”;
- f) Un contract de lucrări având ca obiect „Reabilitatea/inlocuirea rețelei de canalizare (în zonele Cotroceni, Regia Maria și Tineretului)”;
- g) Un contract de servicii având ca obiect „Asistența Tehnică pentru managementul proiectului vizând implementarea proiectului”;
- h) Un contract de servicii având ca obiect „Asistența Tehnică pentru supervizarea proiectului”;
- i) Un contract de servicii având ca obiect „Servicii de audit al proiectului”.

(E) De asemenea, în scopul asigurării managementului integrat al Proiectului SEAU Glina Faza 2 și al realizării obiectivelor acestuia cu maximă eficiență și diligență, Concedentul a organizat Unitatea de Implementare a Proiectului („UIP”), în cadrul Direcției Utilități Publice din structura Primăriei Municipiului București.

(F) La data de 27.05.2013, Părțile au încheiat Protocolul privind implicarea Concesionarului în perioada derulării Proiectului „Finalizarea Stației de Epurare Glina, reabilitarea principalelor colectoare de canalizare și a canalului colector Dâmbovița (SEAU Glina Faza 2)” (denumit în continuare „Protocolul Asistență Glina”, ce a fost anexat Actului Adițional nr.10/09.10.2013 la Contractul de Concesiune.

Asistența acordată de către Concesionar în baza Protocolului Asistență Glina are în vedere exclusiv aspectele legate de asigurarea condițiilor de siguranță în funcționare a Sistemului și de optimizare a costurilor epurării apei uzate și funcționării Sistemului în scopul îndeplinirii de către Concesionar a obligațiilor asumate prin Contractul de Concesiune, Concesionarul nesubsituindu-se și nepreluând atribuții/obligații ale Prestatorilor de Asistență Tehnică și/sau ale Constructorilor și nici ale Concedentului.

(G) Prin Protocolul încheiat la data de 01.09.2015 privind implementarea Actului Adițional nr.10 la Contractul de Concesiune, Părțile au convenit, având în vedere complexitatea lucrărilor cuprinse în Proiectul SEAU Glina Faza 2, să încheie un Protocol în care vor preciza modul de colaborare și responsabilitățile Părților.

ȘIAU CONVENIT/URMĂTOARELE :

Art. I. Definiții

1.1. În sensul prezentului Protocol, următorii termeni scriși cu majuscule vor avea următorul



înțeles:

„**Amplasament**” – terenul împreună cu construcțiile și instalațiile aferente aflate în subteranul sau suprateranul acestuia pe care se vor realiza Lucrările sau care pot fi afectate de Lucrări;

„**Bunuri Afectate de Lucrări**” – înseamnă acele Bunuri Proprietate Publică sau părți din acestea (tronsoane ale Casetei, colectoarelor, rețelelor de canalizare) aflate în posesia și folosința Concesionarului în baza Contractului de Concesiune, asupra cărora urmează a fi executate Lucrările; conform Părții IV a Caietului de Sarcini, Bunurile Proprietate Publică cuprind și toate modificările, înlocuirile, renovările, modernizările sau schimbările făcute oricărui Bun Proprietate Publică după Data Intrării în Vigoare;

„**Bunuri Noi**” – înseamnă acele bunuri construite, dobândite sau instalate urmare a realizării Lucrărilor, ca parte integrantă din Sistem sau în legătură cu prestarea Serviciilor (construcțiile, instalațiile și echipamentele SEAU Glina Faza 2 inclusiv incineratorul de nămol, etc);

„**Constructor**” - înseamnă, împreună sau separat, executanții Lucrărilor cu care Concedentul a încheiat Contractele de Lucrări;

„**Contracte de Lucrări**” - înseamnă, împreună sau separat, contractele încheiate de Concedent cu Constructorii, astfel cum sunt prevăzute la punctul (D) literele a)-f) din Preambul;

„**Inginer**” - înseamnă, împreună sau separat, entitățile cu care Concedentul a încheiat contracte de asistență tehnică pentru Contractele de Lucrări;

„**Lucrări**” - înseamnă lucrările prevăzute în Contractelor de Lucrări;

„**Perioada de Garanție**” - înseamnă perioada stabilită în Contractul de Lucrări, care începe să curgă de la data emiterii Procesului Verbal de Recepție la Terminarea Lucrărilor, în care Constructorul are obligația de a remedia defecțiunile/neconformitățile la Lucrările executate;

„**Proces-verbal de predare a folosinței**” - înseamnă procesul-verbal prevăzut la art.3 din prezentul Protocol, în baza căruia Concesionarul predă Concedentului posesia asupra Bunurilor Afectate de Lucrări;

„**Proces-verbal de returnare a folosinței**” - înseamnă procesul-verbal prevăzut la art.4 din prezentul Protocol, în baza căruia Concedentul returnează Concesionarului posesia asupra Bunurilor Afectate de Lucrări, inclusiv Lucrările realizate la acestea;

„**Proces-verbal de recepție la terminarea lucrărilor**” - înseamnă procesul-verbal de recepție la terminarea Lucrărilor a unei/unor Lucrări, încheiat conform prevederilor legislației în vigoare (Regulamentul privind recepția construcțiilor aprobat prin HG nr.343/2017);



„Protocol Lucrări SEAU Gltua” – înseamnă protocolul ce va fi încheiat de Părți conform prevederilor art.9.1. de mai jos în care vor fi precizate drepturile și obligațiile specifice ale Părților privind Asistența acordată de Concesionar în legătură cu și pe perioada lucrărilor prevăzute în contractul „Extinderea SEAU Gltina și construcția incineratorului de nămol” indicat la punctul (D) litera a) din Preambul;

„Serviciile” - înseamnă serviciile de alimentare cu apă și de canalizare, astfel cum sunt prevăzute în secțiunea I, partea a II-a, a Caietului de Sarcini al Concesiunii.

1.2. Ceilalți termeni scriși cu majuscule în prezentul Protocol vor avea înțelesul din Contractul de Concesiune sau, după caz, din Protocolul Asistență Gltina.

Art.2. Bunurile Afectate de Lucrări

2.1. Părțile convin ca pe durata realizării Lucrărilor, Bunurile Afectate de Lucrări să nu fie scoase din Concesiune.

2.2. Pe perioada cuprinsă între data semnării Procesului-verbal de predare a folosinței și data semnării Procesului-verbal de returnare a folosinței se vor aplica următoarele:

2.2.1. Bunurile Afectate de Lucrări nu vor putea fi folosite de Concesionar pentru furnizarea Serviciilor;

2.2.2. riscul juridic și răspunderea privind Bunurile Afectate de Lucrări nu vor fi în sarcina Concesionarului.

Art.3. Predarea folosinței asupra Bunurilor Afectate de Lucrări

3.1. În vederea realizării Lucrărilor de către Constuctori, Concedentul trebuie să le predea Amplasamentul, conform prevederilor legale în vigoare. Pentru ca Concedentul să-și poată îndeplini această obligație legală, în prealabil Concesionarul va preda Concedentului folosința asupra Bunurilor Afectate de Lucrări, prin încheierea Procesului-verbal de predare a folosinței.

3.2. Procesul-verbal de predare a folosinței va avea ca anexă planul de situație cu identificarea Bunurilor Afectate de Lucrări. Procesul-verbal de predare a folosinței va fi încheiat pe Amplasament, la ora și data convenite de Părți și va fi semnat de către reprezentanții special desemnați în acest scop de către fiecare Parte.

Art.4. Returnarea folosinței asupra Bunurilor Afectate de Lucrări

4.1. Concedentul va returna Concesionarului folosința asupra Bunurilor Afectate de Lucrări prin încheierea unui Proces-verbal de returnare a folosinței, imediat după semnarea Procesului-verbal de recepție la terminarea lucrărilor.

4.2. Înainte de recepția la terminarea lucrărilor, și fără ca prin aceasta să se substituie



Inginerului/Concedentului, în cadrul Asistenței Concesionarului va efectua o verificare prealabilă a Lucrărilor executate, exclusiv în scopul identificării unor eventuale neconformități, neconcordanțe, defecte, deficiențe ori vicii care diminuează posibilitatea de utilizare a Bunurilor Afectate de Lucrări conform destinației acestora și/sau afectează siguranța în funcționare a Sistemului sau părți din acesta („Verificarea Prealabilă”).

- 4.3. În funcție de rezultatele Verificării Prealabile, Concesionarul va informa Concedentul despre necesitatea unor expertize tehnice, încercări și teste suplimentare, Concedentul nefiind obligat să țină seama de recomandările Concesionarului.
- 4.4. Procesul-verbal de returnare a folosinței va indica lista documentelor tehnice, instrucțiunilor de exploatare, planurilor, etc. în legătură cu Bunurile Afectate de Lucrări, ce vor fi remise de Concedent către Concesionar și vor avea ca anexe copii după Procesele verbale de recepție la terminarea lucrărilor.

Art.5 - Colaborarea pe durata executării Lucrărilor

5.1. Pe durata executării Lucrărilor, Concedentul va asigura:

5.1.1. accesul Concesionarului la toate informațiile și documentația completă și actualizată a Proiectului SEAU Glina Faza 2, cu respectarea confidențialității asupra informațiilor/documentelor indicate ca fiind confidențiale în Contractul de Lucrări în condițiile prevăzute în acest sens în Contractul de Lucrări, inclusiv, dar fără a se limita la:

- (i) extrase din Contractele de Lucrări și din anexele acestora (inclusiv din ofertă) ce privesc aspecte tehnice;
- (ii) copii după proiectele tehnice ale construcțiilor;
- (iii) copii după rapoartele de progres transmise de Constructori, precum și după toate documentele ce privesc aspecte tehnice transmise de Constructori către Concedent în baza Contractelor de Lucrări;

5.1.2. acces pe șantiere pentru specialiștii Concesionarului;

5.1.3. respectarea de către Constructori a regulilor de acces la obiectivele administrate de Concesionar, a cerințelor de sănătate și securitate în muncă și a cerințelor de mediu.

5.1.4. respectarea de către Constructori a cerințelor Concesionarului privind siguranța obiectivelor exploatate de Concesionar, precum și neafectarea funcționării Sistemului și/sau a Serviciului.

5.2. Pe durata executării Lucrărilor, Concesionarul va asigura, dar fără a se limita la:

5.2.1. participarea, prin specialiștii săi, la ședințele de prezentare/discutare a evoluției Proiectului organizate de UIP, de Constructori și de Ingineri;

5.2.2. participarea, prin specialiștii săi, la ședințele de prezentare a evoluției Lucrărilor și va transmite Concedentului eventualele sale observații;

5.2.3. raportarea către Concedent a neconformităților și observațiilor din teren și propunerea de soluții dacă va fi cazul, fără ca prin aceasta să se substituie Inginerului;

5.2.4. formularea de recomandări tehnice și propuneri Concedentului, fără ca prin aceasta să se substituie Inginerului, cu privire la:

- (i) evoluția Lucrărilor;
- (ii) respectarea Contractelor de Lucrări, a reglementărilor în vigoare referitoare la mediu, calitate și securitate precum și respectarea măsurilor de calitate în



execuția lucrărilor de construcții și montaj, în baza documentației tehnice puse la dispoziție de Concedent;

5.2.5. participarea la testarea și punerea în funcțiune a Lucrărilor.

Art.6 – Perioada de Garanție a Lucrărilor

- 6.1. Pe durata Perioadei de Garanție, Concesionarul va notifica Concedentului despre orice neconformitate privind Lucrările și/sau funcționarea Bunurilor Afectate de Lucrări, altele decât cele indicate în anexele la Procesele verbale de recepție la terminarea lucrărilor.
- 6.2. Concesionarul va acorda Constructorilor dreptul de acces necesar remedierii neconformităților Lucrărilor menționate în anexele la Procesele verbale de recepție la terminarea lucrărilor, precum și a celor notificate în Perioada de Garanție.
- 6.3. Pe durata Perioadei de Garanție, Concesionarul, în calitatea sa de Operator, nu va realiza nicio lucrare asupra Bunurilor Afectate de Lucrări care să afecteze drepturile Concedentului pe Perioada de Garanție prevăzute în Contractul de Lucrări.

Art.7 Furnizarea Serviciilor

- 7.1. Conform Contractului de Concesiune (clauza 13.1.1.) « asigurarea Serviciilor constituie un serviciu public care presupune, în consecință, atât cât este posibil în mod rezonabil, furnizarea serviciilor într-o manieră care să asigure, conform prevederilor prezentului Contract, continuitatea, regularitatea, calitatea, adaptabilitatea la cerințele Clientului și caracterul universal al furnizării și prestării acestora către Clienți ».
- 7.2. Pe durata realizării Lucrărilor, Concesionarul va asigura furnizarea Serviciilor conform celor de mai sus, însă nu va putea fi ținut responsabil pentru perturbările sau disfuncționalitățile (inclusiv consecințele acestora) cauzate de existența sau executarea Lucrărilor și nici de nerespectarea Nivelelor de Servicii. Autoritatea de Reglementare Tehnică (AMRSP) va stabili lista Excluserilor Admisibile, cu suportul Concesionarului.
- 7.3. Cu sprijinul Concedentului, Concesionarul va informa Clienții despre existența Lucrărilor și, acolo unde va fi cazul, va lua măsurile posibile în mod rezonabil pentru ca aceștia să continue să beneficieze de Servicii.

Art.8. Bunurile Noi

Concedentul va preda Concesionarului Bunurile Noi, în Concesiune, prin Act Adițional la Contractul de Concesiune prin care va încredința Concesionarului operarea și întreținerea acestora, iar lista Bunurilor Proprietate Publică concesionate de Concedent către Concesionar, aprobată prin Hotărârea CGMB nr. 296/1999 și anexată ca Anexa I a Părții a VI-a a Caietului de Sarcini se va completa cu aceste Bunuri Noi urmând a fi evaluată influența preluării acestor Bunuri Noi asupra echilibrului financiar al Concesiunii.



Art.9. Clauze finale

- 9.1. Având în vedere complexitatea Lucrărilor aferente contractului prevăzut la punctul (D) litera a) din Preambul, Părțile convin să încheie, înainte de începerea lucrărilor, *Protocolul Lucrări SEAU Gîina.*
- 9.2. Părțile confirmă că au încheiat **Procese-verbale de predare a folosinței** asupra unor Bunuri Afectate de Lucrări înainte de semnarea prezentului Protocol, acestea urmând a fi considerate ca și cum au fost încheiate în baza prezentului Protocol.
- 9.3. Toate comunicările Concesionarului către Concedent în baza sau în legătură cu prezentul Protocol se vor face în scris, prin și către Direcția Generală Infrastructura și Servicii Publice, în atenția domnului Director General Lucian Florin ENE și vor fi înregistrate atât la transmitere cât și la primire.
- 9.4. Toate comunicările Concedentului către Concesionar în baza sau în legătură cu prezentul Protocol se vor face către și în atenția d-lui Mihai SAVIN - Director General Adjunct, sau oricărei alte persoane desemnate de Directorul General al Concesionarului și vor fi înregistrate atât la transmitere cât și la primire.

Prezentul Protocol a fost încheiat la București astăzi, în două exemplare originale în limba română din care câte un exemplar pentru fiecare Parte.

pentru **MUNICIPIUL BUCUREȘTI**

p. Primar General

Administrator Public
Sorin CHIRIȚA
Special împuternicit în acest sens prin
Dispoziția nr. 857/06.11.2016



pentru **APA NOVA BUCUREȘTI SA**

DI. Jorj-Mădălin MIHAILOVICI
Director General



SEVA SERVICIUL LIP GINAZ
FORȚA PĂRAB



ANEXA nr. 13 la AA11



Către: PRIMĂRIA MUNICIPIULUI BUCUREȘTI
Direcția Generală Management Proiecte cu
Finanțare Externă
Bd. Regina Elisabeta nr.47, sector 5, București

D-nei Monica MÎNDRU
Director General

Spre știință: Unitatea de Implementare a Proiectului
D-lui Aurelian Tarcatu - Șef Serviciu
E-mail: aurelian.tarcatu@pmb.ro

Conf. Anexă 1

Referitor: Adresă PMB nr. 3642/11.06.2019; ANB nr. 19095245/13.06.2018

Obiect: Cerere de preluare a investițiilor executate în cadrul CL2

Stimată Doamnă Director General,

Urmare scrisorii dumneavoastră menționată mai sus, cu privire la preluarea investițiilor executate în cadrul Contractul nr. 277/17.06.2014 – CL2: „Construirea Sistemului de drenare de la partea dreaptă a Casetei și alte lucrări la sistemul de canalizare de evacuare din Lacurile Titan, Tineretului și Carol” de către Apa Nova București S.A. «ANB», vă comunicăm următoarele:

Apa Nova București a realizat evaluarea lucrărilor executate în cadrul Contractului CL2. Raportul întocmit în urma acestei evaluări, ce include centralizatorul deficiențelor constatate în teren, este atașat prezentei. Până la data de 15 septembrie 2019, vă vom prezenta evaluarea costurilor pentru realizarea lucrărilor de remediere.

Investițiile în discuție reprezintă "Bunuri Noi", în sensul Art. 8 al Protocolului încheiat în anul 2017 pentru implementarea unor clauze ale Actului Adițional nr. 10 la Contractul de Concesiune. Astfel, transferul în concesiune al acestor bunuri va face obiectul unui nou act adițional la Contractul de Concesiune, prin care se vor statua termenii și condițiile transferului.

Demersurile de transfer în concesiune pot fi inițiate numai după înscrierea investițiilor realizate în lista bunurilor publice administrate de Municipiul București.

Vă mulțumim pentru colaborare și rămânem la dispoziția dumneavoastră pentru a vă oferi orice alte detalii veți considera necesare.

Cu stimă,

Jorj – Mădălin MIHAILOVICI
Director General

29.08.2019
APA NOVA BUCUREȘTI S.A.
Str. Tunari nr 60A clădirea Stefan cel Mare
Etajele 6-8, Sector 2, București
Capital Social subscris, integral vărsat: 33.492.000 Lei
C.I.F.: RO 12276949, O.R.C.: J40/9006/1999
Tel. 021/310.0274 - Fax: 021/312.4435
E-mail: office@apnova.ro
Web: www.apnova.ro



Document privat emis de ANB, conține date cu caracter personal © - și nu se difuzează neautorizat în exterior.
Vă asigurăm de faptul că ANB respectă toate prevederile legale în vigoare cu privire la protecția persoanelor vizate, asigurându-se de preluarea datelor cu caracter personal în condiții de securitate și a celor mai avansate metode de securitate informatice.
De asemenea, vă reamintim faptul că și dumneavoastră aveți responsabilitatea protejării datelor cu caracter personal ce vă privesc și care sunt cuprinse în documentele, corespondența în orice format purtată cu ANB, din momentul în care este înregistrată la societate.



RAPORT

Obiect: Punere în conformitate Contractului de lucrări CL2 - Obiectivele 1, 2 și 3.

Denumire investiție: "CL02 – Construirea sistemului de drenare de la partea dreaptă a Casetei și alte lucrări la sistemul de canalizare de evacuare din Lacurile Titan, Tineretului și Carol în cuva superioară a râului Dâmbovița"

Amplasament/regim juridic: Terenurile sunt în domeniul public, în administrarea ADP Sector 3, 4, 5 și 6, ALPAB, Administrația Străzilor, proprietari particulari.

Categorie de importanță: C

Investiția face parte din pachetul de măsuri privind asigurarea condițiilor optime de funcționare a stației de epurare a apelor uzate Glina, unde este necesară reducerea aportului de apă neuzată (apă freatică, apă meteorică) care deversează în stație. Un aport semnificativ la rețeaua de canalizare a Municipiului București îl are deversarea apei din preaplina aferent lacurilor Carol, Tineretului și Titan, apa care este provenită din surse naturale și care este improprie sistemului de epurare. S-a constatat că aportul de apă în canalizare din lacurile de agrement Carol și Titan este de până la 275 l/s, iar din lacul de agrement Tineretului este de până la 250 l/s.

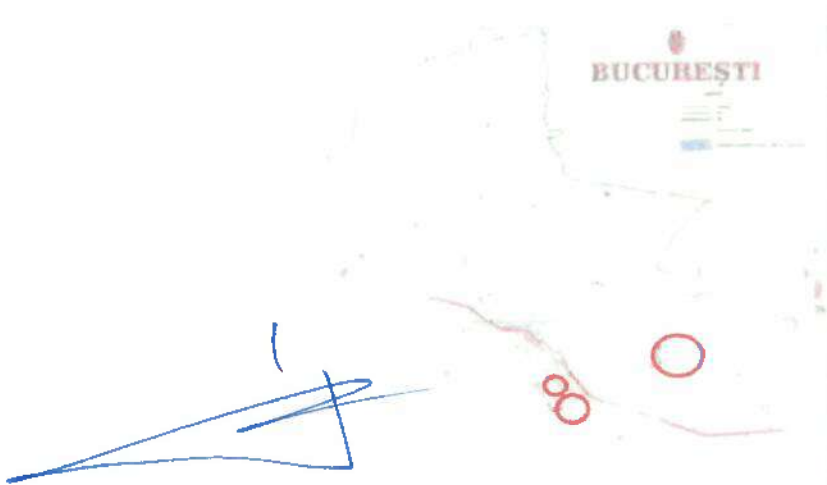

Lucrările ce fac obiectul prezentei investiții se împart în următoarele categorii principale:

- lucrări de construcții hidrotehnice,
- lucrări de montaj echipamente și conducte (stații pompare, conducte evacuare apă prin pompaj, etc.),
- lucrări electrice și de automatizări.

Pentru stabilirea gradului de conformitate al investiției înainte de preluare și punere în operare, s-au efectuat vizite în teren împreună cu reprezentantul PMB. Inginerul responsabil de proiect din partea Beneficiarului și s-au constatat următoarele:





Obiectul 1: Stație de Pompare și conductă de refulare Lacul Carol

Lungime conductă de refulare: 1450 m
Material și Diametru: PEID 450 mm

Stația Carol: Amplasament stație și rețea de refulare

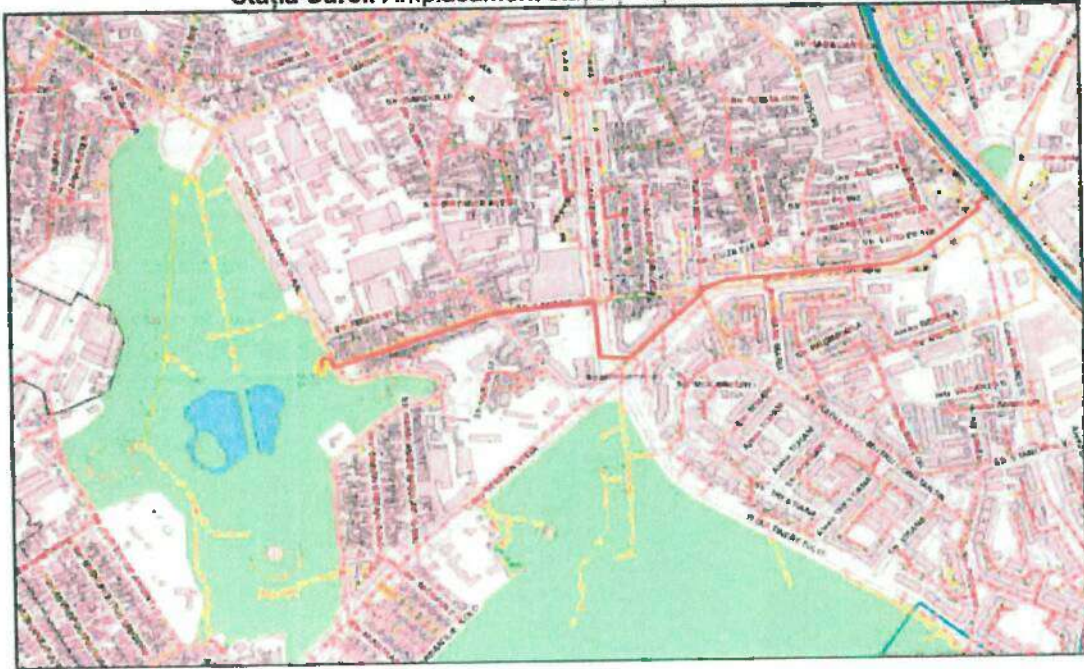

Deficiențe constatate:

Plăcile de acoperire din beton pentru căminele CDE, CCA1, CCG1, CC1, CC2, CCG2, sunt la nivelul stratului de uzură a părții carosabile, neavând asfalt turnat. Aceste cămine necesită aducere la cota și turnarea asfaltului.





Cămin CDE



Cămin CCG



Cămin CC1



Cămin CCA1



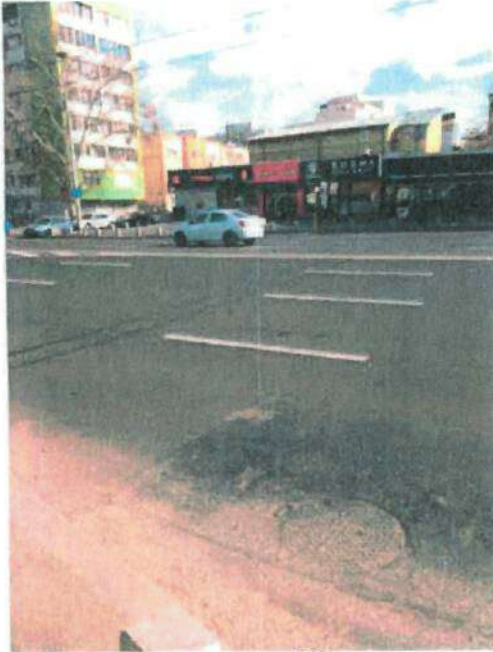

Cămin CCG2



Cămin CC2

Zona din interiorul împrejuririlor stației de pompare executate de constructor necesită salubritate și readucerea la starea inițială - parc public.
Căminul debitmetrului (CD) din interiorul împrejuririlor are placa de acoperire peste cota spațiului verde (zonă parc), ceea ce presupune necesitatea de aducere la cota și înierbarea zonei.



Cămin CD





Construcțiile de pe amplasamentul aducțiunii fac notă discordantă cu mediul înconjurător.
Necesită reamenajarea spațiului verde.



Drenul vechi al lacului necesită desființare. Există proiect aprobat de către ANB, însă lucrarea nu a fost executată de către Constructor.



Priză dren lac





Alte neconformități:



Apă în cămin



Aerisire neadusă la cotă



Asfalt neadus la cotă





Obiectul 2: Stație de Pompare și conductă de refulare Lacul Tineretului

Lungime conductă de refulare: 1000 m
Diametru: 450 mm
Material: PEID

Stația Tineretului: Amplasament stație și rețea de refulare



Deficiențe constatate:

Placa căminului de debitmetru este peste cota spațiului verde. Necesită readucerea amplasamentului la starea inițială – spațiu verde.



Stația Tineretului – cămin debitmetru



Stația Tineretului – debitmetru





Placa căminului de by-pass în canalizare este peste cota spațiului verde. Necesită readucerea amplasamentului la starea inițială – spațiu verde.



Cămin dren nou pentru by-pass în canalizare Cămin dren nou pentru by-pass în canalizare

Pavajul de pe amplasamentul aducțiunii, ce se află în zona de promenadă a parcului public, nu are asfalt turnat în zona aleii, iar în spațiul verde, dalele de acces sunt peste cota terenului. Necesită aducerea amplasamentului la stadiul inițial.



Amplasament aducțiune (1)



Amplasament aducțiune (2)

Plăcile de acoperire din beton pentru căminele CCA1, CC1, CCG1, CCG2, CCA2, CC2, CDE sunt la nivelul stratului de uzură a părții carosabile, neavând asfalt turnat. Acestea necesită aducerea la cotă și turnarea asfaltului.





CCA 1



CC1



CCG1

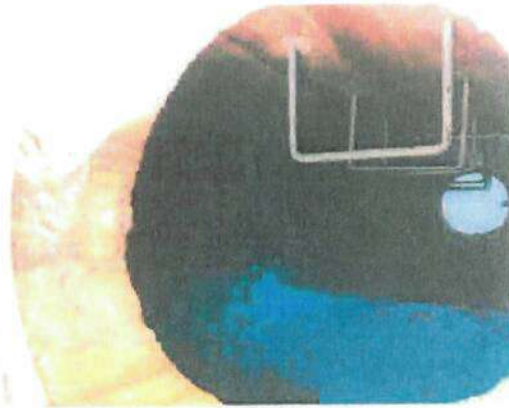

CCG1



CCG2



CCA2



[Handwritten signature]

[Handwritten signature]





CC2



CDE

Alte neconformități:

Căminul pentru disipare energie (CDE) a fost construit pe traseul unui cablu neizolat.



CDE (1)

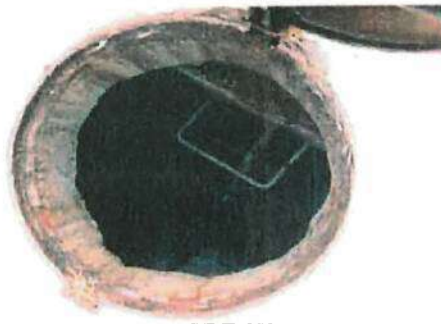

CDE (2)

Drenul vechi al lacului necesită desființare. Există soluție aprobată de către Apa Nova, însă lucrarea nu a fost executată de către constructor.



Stația Tineretului – priza drenului

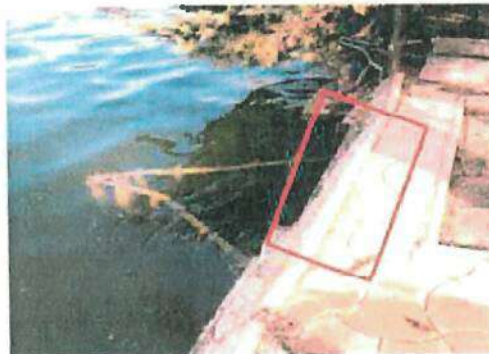

Stația Tineretului – priza drenului





Debitmetrul care indică volumul de apă vehiculat este defect, indicând și arhivând valori ale volumului chiar dacă stația nu pompează.
Pompa de epuismant care deserveste camera de comandă nu funcționează, iar senzorul de umiditate nu indică valori. Se infiltrează apa din bazinul de retenție în camera pompelor.

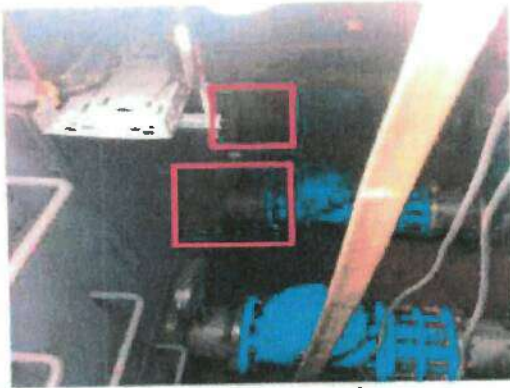

Camera pompelor



Bazin de retenție



[Handwritten signature]

[Handwritten signature]



[Handwritten signature]





Obiectul 3: Stație de Pompare și conductă de refulare Lacul Titan

Lungime conductă de refulare: 2402,1 m

Material și Diametru: PEID 450 mm

Statia Titan: Amplasament stație și rețea de refulare



Deficiențe constatate:

La oprirea pompelor și uneori în funcționare (câteva secunde), apare un zgomot + vibrație asemănător intrării în cavitație. Ventilatorul funcționează permanent și nu poate fi reglat.

Placa peste câminul de debitmetru este deasupra cotei spațiului verde. Necesită readucerea amplasamentului la starea inițială – spațiu verde. În proximitate există o tasare de aprox. 5 mp.



Page 12 of 18



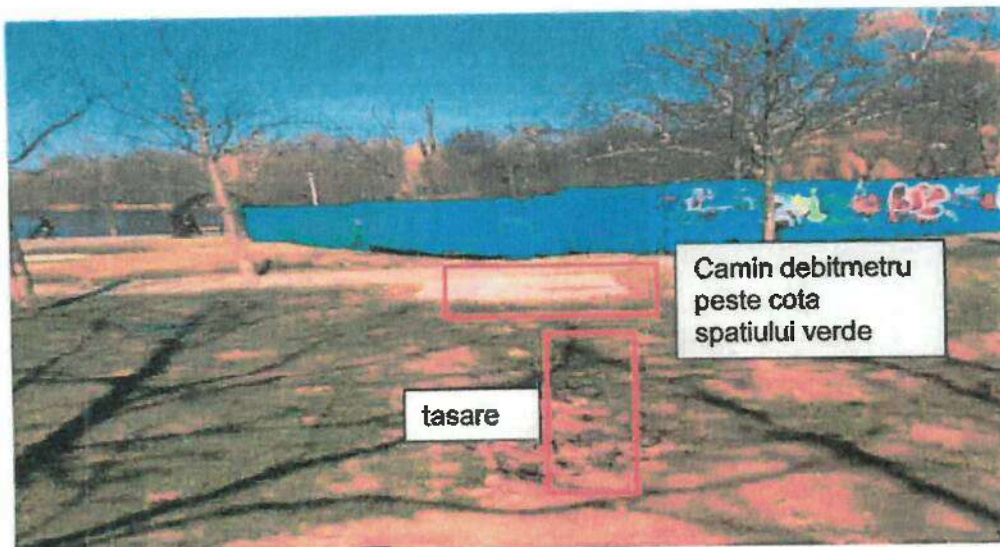

Stația Titan – camin debitmetru și tasare spațiu verde

Plăcile de acoperire din beton pentru căminele CCG1, CCA2, CC1, CC2, CCG2, CC3, CDE sunt la nivelul stratului de uzură a părții carosabile, neavând asfalt turnat. Acestea necesită aducerea la cotă și turnarea asfaltului.



CCG1 placa la nivel asfalt



CCA2 placa la nivel asfalt



CC1 placa la nivel asfalt



CC2 placa la nivel asfalt

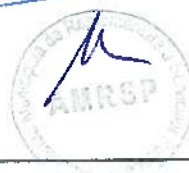



CCG2 placa la nivel asfalt si exfolieri



CC3 placa la nivel asfalt



CDE placa la nivel asfalt

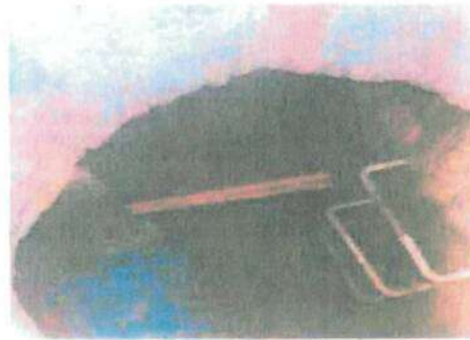

CDE cabluri pozate în carmin

Tasări pe amplasament:



Între CC1 și CC2 tasare cca. 28 ml



În proximitatea CC2 tasare cca. 6ml



[Handwritten signature]

[Handwritten signature]





În proximitatea CC3 tasări și
exfolieri cca. 20 ml

Tasari 15 ml la cca. 100m de CC3





Obiectul 4: Dren principal paralele cu colectorul A0: Puțuri Piezometrice 20 buc.

Amplasament puțuri piezometrice

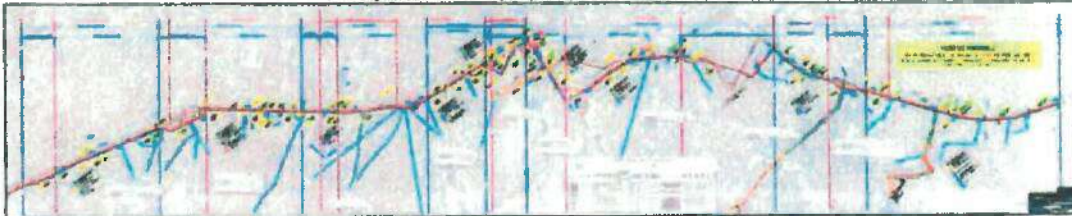

Puțurile piezometrice sunt neutilizabile la acest moment.
Propunerea ANB este ca Obiectivul 4 să fie introdus în cadrul contractului CL6.





Observații:

- Având în vedere cele prezentate anterior, pentru realizarea recepției, este necesară remedierea tuturor deficiențelor constatate și expuse în prezentul raport, conform "Regulamentului de recepție al lucrărilor de construcții și instalații" aprobat prin H.G.343/2017.
- Gestionarea prin SCADA a nivelelor lacurilor nu a fost prevăzută în proiect, astfel există riscul ca în anumite condiții, nivelul apei din lacuri să scadă foarte mult sau să crească, astfel încât să se reverse pe aleile parcurilor. Pentru remediere se propune instalarea unui senzor de nivel pe peretele lacurilor și vana montată pe conducta de aspirație să fie înlocuită cu o electrovană.
- Pentru protecția acestui patrimoniu (cele trei stații) se impune execuția de împrejuriri și camere CCTV. Lucrările de securizare nu au fost prevăzute în proiect, constituind lucrări suplimentare.
- Este necesar acceptul ANAR pentru deversarea apei din lacuri în râul Dâmbovița (există PV încheiat cu ANAR în care se menționează cerința de calitate a apelor drenate?).
- Este necesară întocmirea unui protocol de colaborare cu ALPAB (pentru lacurile Carol și Tineretului) și Primăria Sectorului 3 (pentru lacul Titan) și stabilirea de comun acord a cotei nivelului maxim admis al lacurilor pentru a preveni o exploatare necorespunzătoare (cota crestei deversorului care preia apa din lac a fost stabilită arbitrar, considerând un nivel maxim în lac de 10 cm cub coronamentul digului perimetral).
- Este necesară elaborarea unei proceduri de testare a lucrărilor executate.

Situație globală tasări:

	Nr.crt	Suprafață tasare (m2)	Reper / adresă	Tip pavaj
Stația Titan	1	5	in parc la cca 6 m de camin debitmetru	spatiu verde
	2	28	intre CC1 si CC2, Fizicienilor x Pascu Nicolae	asfalt
	3	6	Fizicienilor 46-48	asfalt
	4	20	Releului x Lunca Dunarii	asfalt
	5	15	Releului 999 dupa Lunca Dunarii sens rau Dambovița	asfalt
Stația Tineretului	1	2	Șincai 15	asfalt

Total 76 mp

*Notă: pe amplasamentul rețelei stației Carol nu s-au identificat tasări.



Page 17 of 18





Documentație format hârtie

Referitor la documentația scrisă format hârtie, în data de 06.03.2019, în cadrul SEAU, a avut loc întâlnirea cu reprezentanții PMB și Eptisa, în vederea clarificării și verificării documentației format hârtie, aferente Cărții Construcției - Capitolele A, B, C și D, aferente Contractului de lucrări CL2 - Obiectivele 1, 2 și 3, pe baza observațiilor transmise de ANB către PMB în data de 04.02.2019, document înregistrat cu numărul 19020710.

Observații generale documentație format hârtie:

- Planșe / documentații scanate semnate parțial sau nesemnate;
- Planșe scanate cu dificultăți în observarea detaliilor de proiectare;
- Imposibilitatea identificării variantelor finale ale planșelor;
- Nu toate planșele specificate în borderouri se regăsesc în documentație;
- Nu toate planșele furnizate corespund AS BUILD;
- Nu toată documentația este în format original (majoritatea documentației este copie Xerox sau printrat);
- Au fost identificate schemele de conexiuni și documentația aferentă SCADA;

MENȚIUNI/CONCLUZII:

- S-a precizat că avizul ALPAB pentru parcul Titan nu este necesar, acesta fiind încadrat ca Domeniu Public;
- Au fost furnizate către reprezentantul EPTISA, toate observațiile, specifice fiecărui document/planșe, conform PV din 07/03/2019;
- Reprezentanții PMB și EPTISA au stabilit că vor efectua demersuri pentru identificarea integrală a documentației originale, urmând ca în urma acestei acțiuni să se completeze în original documentația proiectului;
- În data de 12.03.2019, reprezentanții PMB și EPTISA au solicitat acces în incinta SEAU, biroul PMB, alocat depozitării documentației format hârtie, în vederea completării și semnării;
- ANB nu a primit informare cu privire la stadiul actualizării și conformării documentației în format hârtie, raportat la observațiile discutate la întâlnirea din 06.03.2019;
- S-a stabilit că se vor face demersuri pentru predarea programelor software, programate în echipamentele din teren;
- Secțiunea aferentă puțurilor piezometrice, nu a fost dezbătută, nefăcând parte din scopul întâlnirilor.
- Suplimentar față de remedierea deficiențelor este nevoie de asigurarea securității pentru obiectivele ce vor fi preluate și includerea taxelor aferente deversărilor ce fac obiectul CL2.



Anexa 1 la scrisoarea nr.19095245/29.08.2019

LISTĂ PERSOANE DESTINATARE - CATEGORIA "SPRE ȘTIINȚĂ"

Nr. crt.	Denumire firmă și adresă	Nume și prenume persoană	Funcție	Adresa e-mail
1	PRIMĂRIA MUNICIPIULUI BUCUREȘTI Bd. Regina Elisabeta nr.47, sector 5, București Direcția Generală Management			secretariat_glina@pmb.ro
		Dna Monica Mîndru	Director General	Monica.Mindru@pmb.ro
		D-lui Aurelian Tarcatu	Sef serviciu	Aurelian.Tarcatu@pmb.ro andrei.naumescu@glina2.ro
2	Unitatea de Management a Proiectului/ AECOM/ ROMCAPITAL INVEST Str. Vasile Gherghel nr. 58, Sector 1, Bucuresti Fax: 021/202.95.93	DI. Andrei Naumescu	Lider Echipă	andrei.naumescu@glina2.ro
		DI. Mihai Stoian	Adjunct Lider Echipă	mihai.stoian@glina2.ro
		Dna. Adina Vechiu	Expert Tehnic	adina.vechiu@glina2.com glina_bucuresti@eptisa.com
3	Asocierea EPTISA România SRL & EPTISA Servicios de Ingeniería SL & SC Konsent SA Sos. Dudesti-Pantelimon, 42, RAMS CENTER corp A, Sector 3, Bucuresti Fax: 021/301.19.11	DI. Constantin Alexandrescu	Lider Echipă	calexandrescu@eptisa.com
		DI. Teodor Tiba	Adjunct Lider Echipă	ttiba@eptisa.com
		DI. Daniel Bădescu	Ing. Rezident CL2	dbadescu@eptisa.com



[Handwritten signature]

[Handwritten signature]

[Handwritten initials]



Către: **PRIMĂRIA MUNICIPIULUI BUCUREȘTI**
Direcția Generală Management Proiecte cu
Finațare Externă
Bd. Regina Elisabeta nr. 47, Sector 5,
București
E-mail: secretariat_glina@pmb.ro

În atenția: **Doamnei Monica MÎNDRU**
Director General

Spre știință: **Unitatea de Implementare a Proiectului**
Domnului Aurelian TĂRCATU
Șef Serviciu
E-mail: aurelian.tarcatu@pmb.ro

Referitor la: **Completare scrisoare ANB nr. 19095245/29.08.2019**

Obiect: **Preluare investiții executate în cadrul CL2 – Obiectele 1, 2, 3**

Stimată Doamnă Director General,

În completarea informațiilor din adresa ANB nr. 19095245/29.08.2019 referitoare la Contractul de Lucrări — CL2: „Construirea Sistemului de drenare de la partea dreaptă a Casetei și alte lucrări la sistemul de canalizare de evacuare din Lacurile Titan, Tineretului și Carol”, vă transmitem atașat prezentei evaluarea costurilor pentru realizarea lucrărilor de remediere, Anexă - Costuri punere în conformitate CL2, lucrări și acțiuni necesare pentru crearea condițiilor de preluare în concesiune a acestor obiective noi, după includerea lor într-un act adițional la Contractul de Concesiune încheiat între părți.

Menționăm că aceste estimări de costuri se referă doar la partea de investiții pentru punere în conformitate și nu includ costurile de operare.

Rămânem la dispoziția dumneavoastră pentru a vă oferi și alte detalii pe care le veți considera necesare.

Cu stimă,

Jorj Mădălin MIHAILOVICI
Director General



APA NOVA BUCUREȘTI S.A.

Strada nr. 60A, clădirea Ștefan cel Mare,
Etajele 5-9, Sector 2, București
Capital Social subscris, integral vărsat: 53.497.460 Lei
C.I.F.: RO 12276949, O.R.C.: J40/9006/1999
Tel. 021/310.02.74; Fax 021/312.44.37
E-mail: office@apanovabucuresti.ro
Web: www.apanovabucuresti.ro



Document privat emis de ANB, conține date cu caracter personal și nu se difuza neautorizat în exterior.
Vă asigurăm de faptul că ANB respectă toate prevederile legale în vigoare și drepturile persoanelor vizate, asigurându-se de prelucrarea datelor dumneavoastră cu caracter personal în siguranță prin implementarea unor proceduri adecvat de securitate, dar și a celor mai avansate metode de securitate informatică.
De asemenea, vă reamintim faptul că și dumneavoastră aveți responsabilitatea protecției datelor cu caracter personal ce vă privesc și care sunt cuprinse în documentele, corespondența în orice format purtate cu ANB, din momentul în care acestea v-au fost comunicate de societate.





Anexă la scrisoarea 19149548 / 30.10.2019

Costuri punere în conformitate CL2: Obiectele 1, 2, 3

Obiectiv de Investiții	Reper	Lucrări	Valoare (lei)
Obiectiv 1: Lacul Carol	Stația de pompare și Conducte de refulare și aducțiune	Reamenajare spațiu verde	543,017.00
		Desființare dren vechi	
		Aduceri la cotă camine și refacere coșuri de acces	
		Sistem SCADA	
		Sistem de securitate CCTV	
		Împrejmuiri zona de protecție	
		Revizii automatizare SP	
		Teste de funcționalitate	
Obiect 2: Lacul Tineretului	Stația de pompare Conducte de refulare și aducțiune	Reamenajare spațiu verde	670,596.00
		Desființare dren vechi	
		Aduceri la cotă camine și refacere coșuri de acces	
		Sistem SCADA	
		Sistem de securitate CCTV	
		Împrejmuiri zona de protecție	
		Înlocuire debitmetru defect	
		Înlocuire pompă de epușment	
		Înlocuire senzor umiditate pompă de epușment	
		Hidroizolare camera pompelor	
		Revizii automatizare SP	
		Izolare cablu în cămin CDE	
		Teste de funcționalitate	
Obiect 3: Lacul Titan	Stația de pompare Conducte de refulare și aducțiune	Reamenajare spațiu verde	833,522.00
		Aduceri la cotă camine și refacere coșuri de acces	
		Sistem SCADA	
		Sistem de securitate CCTV	
		Împrejmuiri zona de protecție	
		Punere în funcțiune pompă	
		Înlocuire ventilator	
		Înlocuire senzor de nivel	
		Hidroizolare camera vanelor	
		Refacere sistem vane	
		Refacere circuit electric camera vanelor	
		Revizii automatizare SP	
		Montare pompă basă	
Izolare cablu în cămin CDE			
Teste de funcționalitate			
Obiect 4: Puturi Piezometrice	Puturi Piezometrice 20 bucăți	Puturile piezometrice sunt neutilizabile la acest moment.	0.00
		Propunerea ANB este ca Obiectivul 4 să fie introdus în cadrul contractului CL6	
Alte cheltuieli	Avize, Autorizații, Evaluare, Cheltuieli ascunse	Autorizație de Mediu	240,581.28
		Documentație reînnoirea autorizației de GA	
		Autorizație GA	
		Depunere și ridicare documentație ABA Argeș	
		Vedea/ANAR	
		Buletin analiza apă	
		Driver și licențe soft	
		Cheltuieli evaluare (cu personal) - expertiză	
Cheltuieli formare profesională			
Total General			2,287,716.28

pagina 1 din 1



Secțiunea A

Lista extinderilor realizate de PMB/PS preluate in exploatare de Apa Nova București

Denumire strada	Sector	Tronson strada	Investitor	Tip extindere (EA, EC, EAC)	APA					CANAL					Hotarare CGMB
					Lungime apa(ml)	Diametru (mm)	Material	Valoare deviz (RON, fara TVA)	Data receptiei la terminarea lucrarilor	Lungime canal(ml)	Diametru (mm)	Material	Valoare deviz (RON, fara TVA)	Data receptiei la terminarea lucrarilor	
Frasinetului str	3	Toata strada	PS3	EA	427	125	PEID	117.217	10-sept.-2000						anexa 4b semnata
Zarzarilor str	3	Toata strada	PS3	EA	475	125	PEID	240.568	21-nov.-2006						37/27.02.2014
Sebes str	3	Toata strada	PS3	EA	305	125	PEID	166.131	30-sept.-2004						anexa 4b semnata
Burlusi str	3	Toata strada	PS3	EA	300	125	PEID	315.479	8-dec.-2005						anexa 4b semnata
Lopetii str	2	Toata strada	PS2	EA	205	125	PEID	128.416	26-oct.-2007						37/27.02.2014
Taciunelui int	2	Toata strada	PS2	EA	128	125	PEID		16-nov.-2000						37/27.02.2014
Sponului str	2	Toata strada	PS2	EA	390	125	PEID		16-nov.-2000						37/27.02.2014
Palanca str	2	Toata strada	PS2	EA	120	125	PEID	43.768	25-sept.-2005						37/27.02.2014
Iorceanu, ing. str	2	Toata strada	PS2	EA	98	125	PEID	34.280	17-ian.-2005						37/27.02.2014
Nita Ene, sold. str	2	Toata strada	PMB	EA	672	125	PEID	247.838	2-sept.-2011						anexa 4b semnata
Escalei str	2	Toata strada	PS2	EA	995	125;150	PEID	284.974	4-iul.-2002						37/27.02.2014
Emisferei str	2	Toata strada	PS2	EA	254	125	PEID		1-ian.-1999						37/27.02.2014
Ropotului str	2	Toata strada	PS2	EA	1.060	125;150	PEID		4-iul.-2002						37/27.02.2014
Chirita Ion, serg. str	2	Toata strada	PS2	EA	230	125;150	PEID		25-iun.-2009						37/27.02.2014
Gherghitei str	2	str. Galitei - str. Tudor Mihai	PS2	EA	461	125;180	PEID	428.995	30-ian.-2001						37/27.02.2014
Mentunii str	2	Toata strada	PS2	EA	600	125;180	PEID		10-ian.-2000						37/27.02.2014
Oiluz str	2	Tronson strada	PS2	EA	100	180	PEID								anexa 4b semnata
Comisei str	2	str. Galitei - str. Tudor Mihai si include si str. Tusnad (str. Comisei - imob. nr. 50)	PS2	EA	1.234	125;180	PEID		30-ian.-2001						37/27.02.2014
Tusnad str	2	Toata strada	PS2	EA	675	125;180	PEID		30-ian.-2001						anexa 4b semnata
Maliuc str	2	Toata strada	PS2	EA	205	180	PEID	94.266	6-mar.-2002						37/27.02.2014
Maliuc int	2	Toata strada	PS2	EA	115	125	PEID		6-mar.-2002						37/27.02.2014
Gura Fagetului dru	3	Toata strada	PS3	EA	720	225	PEID	625.315	2-aug.-2010						anexa 4b semnata
Gura Crivatului dru	3	Toata strada	PS3	EA	1.042	315	PEID	887.051	2-aug.-2010						anexa 4b semnata
Dealul Poeni str	3	Toata strada	PS3	EA	35	125	PEID	31.176	27-oct.-2006						anexa 4b semnata
Varasti str	3	Toata strada	PS3	EA	513	125	PEID	550.071	7-mai-2007						anexa 4b semnata
Calnau ale	3	Toata strada	PS3	EA	110	125	PEID	168.356	14-nov.-2006						anexa 4b semnata
Galita str	2	Toata strada	PS2	EA	230	125	PEID		30-sept.-2002						37/27.02.2014
Scortan Ion, erou str	2	Toata strada	PS2	EA	1.530	125	PEID		7-dec.-2000						37/27.02.2014
Andronache sos	2	Toata strada	PS2	EA	400	180	PEID	434.117	14-iul.-2000						37/27.02.2014
Malu Mieni dru	3	continuare	PS3	EA	295	180	PEID	239.968	7-dec.-2009						anexa 4b semnata
Eprubetei ale		Toata strada	PS3	EA	195	100	PEID	87.877	13-nov.-2006						anexa 4b semnata



Denumire strada	Sector	Tronson strada	Investitor	Tip extindere (EA, EC, EAC)	APA					CANAL					Notarare CGMB
					Lungime apa(ml)	Diametru (mm)	Material	Valoare deviz (RON, fara TVA)	Data receptiei la terminarea lucrarilor	Lungime canal(ml)	Diametru (mm)	Material	Valoare deviz (RON, fara TVA)	Data receptiei la terminarea lucrarilor	
Elbrus str	3	Toata strada	PS3	EA	177	100	PEID	122.581	28-mar.-2007						anexa 4b semnata
Calan str	3	Toata strada	PS3	EA	265	100	PEID	182.022	20-sept.-2006						anexa 4b semnata
Tuzla str	2	Ramuri Tei - imobilul nr 36	PS2	EA	100	125	PEID	87.395	10-nov.-2010						37/27.02.2014
Alunului str	1	str. Neapului - str. MIMOZEI	PS1	EA	120	125	PEID	26.275	28-feb.-2002						37/27.02.2014
Berveni str	1	str. Branaru - str. Stanilesti	PS1	EA	125	125	PEID	47.506	5-apr.-2000						37/27.02.2014
Herminei str	1	str. Matei Corvin - sos. Chitilei	PS1	EA	98	125	PEID	29.615	6-mar.-2002						37/27.02.2014
Jugului	1	str. Elena Caragiani - intr. Jugului	PS1	EA	82	125	PEID	6.668	12-oct.-1998						37/27.02.2014
Limpejorei str	1	str. Susita - str. Jului	PS1	EA	240	125	PEID	74.770	3-nov.-1999						37/27.02.2014
Moldovei str	1	str. Triumfului - str. Mandolinei	PS1	EA	169	125	PEID	51.405	1-aug.-1999						37/27.02.2014
Linistei str	1	str. Marginei - sos. Chitilei	PS1	EA	135	125	PEID	304.084	3-oct.-2002						anexa 4b semnata
Elena Doamna str	1	str. Racordarii - str. Maica Teofana	PS1	EA	186	125	PEID	83.444	3-iun.-2003						37/27.02.2014
Marginei str	1	str. Strabuna - str. Minervei	PS1	EA	240	180	PEID	281.530	6-iun.-2002						37/27.02.2014
Sfantul Constantin si Elena	1	str. Nuvelei - str. Crusovat	PS1	EA	320	125	PEID	231.422	24-iul.-2002						anexa 4b semnata
Avram Pacuraru str	1	str. Musetesti - str. sold. Ghe. Buciumat	PS1	EA	206	125	PEID	114.754	19-aug.-2003						anexa 4b semnata
Calpan Gheorghe str	1	str. Pripu Gheorghe - str. Avionului	PS1	EA	290	125	PEID	86.272	14-oct.-2002						anexa 4b semnata
Grauntelui str	1	str. Razelor - str. Vestei	PS1	EA	256	125	PEID	241.818	13-iun.-2002						anexa 4b semnata
Inovatorilor str	1	str. Marginei - sos. Chitilei	PS1	EA	420	225	PEID	268.246	17-iun.-2003						37/27.02.2014
Patulei str	1	Toata strada	PS1	EA	150	125	PEID	107.761	25-iun.-2003						37/27.02.2014
Strabuna str	1	str. Munteniei - str. Lastarului	PS1	EA	116	125	PEID	387.995	9-dec.-2003						anexa 4b semnata
Abordeonului str	1	str. Sf. Gheorghe - str. Sold. C-tin Godeanu	PS1	EA	265	125;225	PEID	322.843	3-nov.-2004						anexa 4b semnata
Chitilei sos	1	str. Mezes - str. Maica Teofana	PS1	EA	448	225	PEID	2.869.671	9-dec.-2003						anexa 4b semnata
Cricovului str	1	bd. Bucurestii Noi - str. Oasului	PS1	EA	540	125	PEID	360.406	3-nov.-2004						37/27.02.2014
Dunei str	1	sos. Chitilei - str. Otteniei	PS1	EA	581	125	PEID	50.567	30-sept.-1998						37/27.02.2014
Florin Nicolae Cretu	1	str. Valenii de Munte - str. Raducu Durbac	PS1	EA	214	125	PEID	129.560	21-iun.-2003						anexa 4b semnata
Radu Dumitru Durbac str	1	str. Neagoe Tudor - str. Radu Dragos	PS1	EA	510	125;180	PEID	360.540	10-iun.-2004						anexa 4b semnata
Vetsoara str	1	str. Nazarcea - str. Cricovului	PS1	EA	160	180	PEID	79.821	30-mai.-2005						anexa 4b semnata
Zeletin str	1	str. Berca - str. Biharia	PS1	EA	227	125	PEID	211.478	10-iun.-2004						37/27.02.2014
Balaria str	1	bd. Bucurestii Noi - str. Balaria capat	PS2	EA	500	125	PEID	239.320	21-mai.-2004						anexa 4b semnata
Chitilei sos ; Laminoru	1	bd. Bucurestii Noi - str. Jimbolia; str. Jimbolia - str. Moldovei - bd. Laminorului - bd. Bucurestii Noi	PS1	EA	183	125	PEID	1.650.038	12-oct.-2004						anexa 4b semnata
Gorunului str	1	str. Marmurei - str. Vestei	PS1	EA	416	125	PEID	582.545	28-iul.-2004						anexa 4b semnata
Mirutei str	1	sos. Chitilei - str. Raducu Dumitru Durbac	PS1	EA	77	125	PEID	86.169	13-iul.-2004						anexa 4b semnata

SPA NOVA

 Bucuresti

 S.A.

PRIMĂRIA MUNICIPIULUI BUCUREȘTI

 DIRECȚIA DE PROIECTARE ȘI EXECUȚIE

 DE PROIECTARE ȘI EXECUȚIE

Denumire strada	Sector	Tronson strada	Investitor	Tip extindere (EA, EC, EAC)	APA					CANAL					
					Lungime apa(m)	Diametru (mm)	Material	Valoare deviz (RON, fara TVA)	Data receptiei la terminarea lucrarilor	Lungime canal(m)	Diametru (mm)	Material	Valoare deviz (RON, fara TVA)	Data receptiei la terminarea lucrarilor	Hotarare CGMB
Peluzel str	1	str. Crusovei - str. Peluzel capat	PS1	EA	180	125	PEID	185.598	24-aug.-2004						anexa 4b semnata
Plaurului str	1	str. Betonarii - str. Mălu Mare	PS1	EA	65	125	PEID	69.737	24-aug.-2004						anexa 4b semnata
Plutasilor str		Toata strada	PS1	EA	650	125	PEID	3.861	27-aug.-2004						anexa 4b semnata
Proletarului	1	bd. Laminoului - str. Acordului	PS1	EA	145	125	PEID	81.599	11-ian.-2005						anexa 4b semnata
Soimului str	1	str. Matei Corvin - str. MIMOZEI	PS1	EA	338	125	PEID	68.321	16-nov.-2004						37/27.02.2014
Somesul Rece str	1	str. Brodina - str. Studina	PS1	EA	580	125	PEID	438.020	15-dec.-2004						anexa 4b semnata
Trusesti str	1	str. Plaurului - str. Acetilenei	PS1	EA	278	250	PEID	295.926	14-mar.-2004						anexa 4b semnata
C-fin Godeanu str	1	str. Acetilenei - str. 16 februarie	PS1	EA	367	225	PEID	736.326	23-mai-2005						anexa 4b semnata
Radu Sterie str	1	str. Gheorghe Pripu - linie CF	PS1	EA	258	125	PEID	85.519	7-iul.-2005						anexa 4b semnata
Studina str	1	Toata strada	PS1	EA	163	63	PEID	44.665	7-sept.-2005						anexa 4b semnata
Peturiei str	6	Toata strada	PS6	EA	328	125	PEID	191.069	22-iun.-2004						37/27.02.2014
Patranului int	6	Toata strada si tronson din Drumul la Rosu	PS6	EA	236	125	PEID	38.435	5-nov.-2003						37/27.02.2014
Mirodeniei int	6	Toata strada	PS6	EA	272	125	PEID	81.083	11-nov.-2003						37/27.02.2014
Budienii str	6	Toata strada	PS6	EA	155	125	PEID	11-nov.-2003							37/27.02.2014
Vulpeni int	6	Toata strada	PS6	EA	240	125	PEID	79.517	27-nov.-2003						37/27.02.2014
Vilbeii str	6	Toata strada	PS6	EA	235	125	PEID	70.706	4-iul.-2003						37/27.02.2014
Valea Lunga (Capat strada Parafinei - Furtunei) str	6	str. Furtunei - str. Parafinei	PS6	EA	140	125	PEID	78.222	23-dec.-2003						37/27.02.2014
Stufului str	6	Toata strada	PS6	EA	87	125	PEID	33.855	15-aug.-2007						37/27.02.2014
Acvarului str	6	Toata strada si tronson de pe str. Furtunei	PS6	EA	320	125,225	PEID	220.340	14-iul.-2003						37/27.02.2014
Sipetului int	6	Toata strada	PS6	EA	80	125	PEID	39.623	10-oct.-2007						37/27.02.2014
Valea Cricovului dnu	6	Toata strada	PS6	EA	760	125	PEID	458.581	22-mai-2002						37/27.02.2014
Adam Vasile serg. TR str	6	Toata strada si tronson pe str. Marcu Ion	PS6	EA	188	125	PEID	175.990	26-sept.-2003						37/27.02.2014
Costisa str	6	Toata strada	PS6	EA	332	125	PEID	170.997	7-iul.-2003						37/27.02.2014
Crisul Repede str	6	Toata strada	PS6	EA	362	125	PEID	179.908	9-iul.-2003						37/27.02.2014
Macesului str	4		PS4	EA	847	125	PEID	243.979	10-nov.-2011						anexa 4b semnata
Studioului str	6	Toata strada	PS6	EA	329	125	PEID	1.333.035	4-iul.-2005						anexa 4b semnata
Fagadau str	6	Toata strada	PS6	EA	232	125	PEID	146.345	12-oct.-2007						anexa 4b semnata
Ferastrau str	2	Toata strada	PMB	EA	110	125	PEID	41.836	2-sept.-2011						anexa 4b semnata
Petricani str	2	Toata strada	PMB	EA	1.083	842	FD	17.918.591	28-apr.-2015						anexa 4b semnata
Bucurestii Noi	6	str. Laminoului - Sos. Buc. - Targoviste	PMB	EA	1.351	500; 280; 315	F,PEID	1.328.385	24-apr.-2003						anexa 4b semnata
Petrioara str	4	Toata strada	PMB	EA	155	125	PEID	32.947	10-nov.-2011						anexa 4b semnata

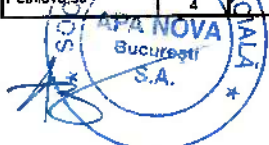

Denumire strada	Sector	Tronson strada	Investitor	Tip extindere (EA, EC, EAC)	APA					CANAL					Hotarare CGMB	
					Lungime apa(ml)	Diametru (mm)	Material	Valoare deviz (RON, fara TVA)	Data receptiei la terminarea lucrarilor	Lungime canal(ml)	Diametru (mm)	Material	Valoare deviz (RON, fara TVA)	Data receptiei la terminarea lucrarilor		
Lectorului str	1	Raportarii - Maica Teofana	PS1	EA	193	125	PEID	107.268	28-apr.-2004							anexa 4b semnata
Albasteritei int	3	Toata strada	PS3	EAC	40	125	PEID	57.827	20-mai-2008	58	315	PVC	87.280	16-mar.-2006	anexa 4b semnata	
Petrache Florea, serg. str	3	Toata strada	PS3	EAC	296	125	PEID	142.644	30-sept.-2005	357	315/500	PVC	364.053	30-sept.-2005	37/27.02.2014	
Pazon Marin, plut. maj. str	3	Toata strada	PS3	EAC	300	125	PEID	268.412	4-aug.-2005	330	315	PVC	335.846	22-apr.-2006	anexa 4b semnata	
Ciuca Stefan str	2	Toata strada	PMB	EAC	350	125	PEID	281.651	10-dec.-2010	866	315,400	PVC	401.915	10-dec.-2010	37/27.02.2014	
Falticeni str	2	Toata strada	PS2	EAC	730	125,180	PEID	309.419	6-iun.-2007	697	315	PVC	861.661	6-iun.-2007	anexa 4b semnata	
Existentei str	2	Toata strada	PS2	EAC	625	125,180	PEID	220.141	26-iul.-2007	652	315	PVC	430.760	26-iul.-2007	anexa 4b semnata	
Tesatoarelor str	2	Existentei - Falticeni	PS2	EAC	250	125	PEID		26-iul.-2007	110	500	PAFSIN		26-iul.-2007	anexa 4b semnata	
Rasvani str	3	Toata strada	PS3	EAC	235	125	PEID	83.427	17-nov.-2000	210	315	PVC	125.140	28-iun.-2006	anexa 4b semnata	
Atasamentului int	3	Toata strada	PS3	EAC	47	125	PEID	80.788	24-mar.-2008	45	315	PVC	73.839	2-iul.-2006	anexa 4b semnata	
Dofiei str	3	Toata strada	PS3	EAC	345	125	PEID	201.650	16-sept.-2005	355	315/500	PVC	409.402	16-sept.-2005	37/27.02.2014	
Velicu Stefan, sold. str	2	Toata strada	PS2	EAC	319	125	PEID	119.025	3-sept.-2008	386	315	PVC	178.537	3-sept.-2008	anexa 4b semnata	
Lazar Florea, sold. str	2	Toata strada	PS2	EAC	70	125	PEID		30-apr.-2009	90	315	PVC		30-apr.-2009	anexa 4b semnata	
Degetarului int	2	Toata strada	PS2	EAC	105	125	PEID	55.844	17-iul.-2008	100	315	PVC	56.848	17-iul.-2008	37/27.02.2014	
Buzinca Cornisul str	2	Toata strada	PS2	EAC	168	125	PEID	55.211	17-iun.-2008	107	315	PVC	79.025	17-iun.-2008	37/27.02.2014	
Iablanita int	2	Toata strada	PS2	EAC	117	125	PEID	44.666	17-iul.-2008	113	315	PVC	61.081	17-iul.-2008	anexa 4b semnata	
Torentului str	2	Toata strada	PS2	EAC	280	125	PEID	108.127	3-sept.-2008	271	315	PVC	195.314	3-sept.-2008	anexa 4b semnata	
Panazi Florica str	2	Toata strada	PS2	EAC	276	125	PEID	50.660	17-iul.-2008	237	315	PVC	70.113	17-iul.-2008	anexa 4b semnata	
Declamarii str	2	Toata strada	PS2	EAC	255	125	PEID	122.328	29-oct.-2007	240	315	PVC	130.054	29-oct.-2007	37/27.02.2014	
Floruta Ion, erpu str	2	Toata strada	PS2	EAC	688	125	PEID	358.986	26-iun.-2007	792	315/500	PVC	851.884	26-iun.-2007	37/27.02.2014	
Crapului str	2	Toata strada	PS2	EAC	540	125	PEID	347.656	30-oct.-2007	540	315/400/500	PVC	305.596	30-oct.-2007	37/27.02.2014	
Linului str	2	Toata strada	PS2	EAC	75	125	PEID		30-oct.-2007	75	315	PVC		30-oct.-2007	37/27.02.2014	
Invalid Suliga str	2	Toata strada	PS2	EAC	876	125,225	PEID	268.503	23-iul.-2002	596	315, 400	PVC	402.755	6-iun.-2002	37/27.02.2014	
Lanului str	2	Toata strada	PS2	EAC	822	125	PEID	121.855	4-aug.-1999	516	20, 30, 40	Beton	182.783	4-aug.-1999	37/27.02.2014	
Scaetilor str	2	Toata strada	PS2	EAC	390	125,180	PEID	124.680	12-mai-2003	370	500	PVC	187.020	17-aug.-2005	37/27.02.2014	
Semnalului str	2	Toata strada	PS2	EAC	154	125,280	PEID	48.994	28-ian.-2005	132	315	PVC	73.491	28-ian.-2005	37/27.02.2014	
Luminitei str	2	Toata strada	PS2	EAC	120	125	PEID	33.789	5-iun.-2002	110	315	PVC	50.683	5-iun.-2002	37/27.02.2014	
Lehliu str	2	Toata strada	PS2	EAC	175	125,225	PEID	78.994	19-dec.-2001	243	315	PVC	184.319	18-dec.-01	37/27.02.2014	
Tomovici Stefan, sold. str	2	Toata strada	PS2	EAC	235	125	PEID	115.437	15-nov.-2005	300	30,40	beton	269.354	15-nov.-2005	37/27.02.2014	
Tintutului str	3	Toata strada	PS3	EAC	330	125	PEID	265.797	26-apr.-2007	300	315	PVC	370.167	25-aug.-2006	anexa 4b semnata	
Industriilor int	3	Toata strada	PS3	EAC	138	100	PEID	159.893	11-oct.-2007	144	315	PVC	182.777	12-nov.-2008	anexa 4b semnata	
Gheorghiev Vasile, serg. str	3	Toata strada	PS3	EAC	134	100	PEID	152.543	11-oct.-2007		315	PVC	136.856	11-oct.-2007	anexa 4b semnata	
Anestiei int	3	Toata strada	PS3	EAC	82	125	PEID	146.678	11-oct.-2007		315	PVC	112.907	11-oct.-2007	anexa 4b semnata	



Denumirea strada	Sector	Tipul strada	Investitor	Tip extindere (EA, EC, EAC)	APA					CANAL					Hotarare CGMB
					Lungime apa(ml)	Diametru (mm)	Material	Valoare deviz (RON, fara TVA)	Data receptiei la terminarea lucrarilor	Lungime canal(ml)	Diametru (mm)	Material	Valoare deviz (RON, fara TVA)	Data receptiei la terminarea lucrarilor	
Sucelesului str	3	Toata strada	PS3	EAC	150	125	PEID	167.317	27-sept.-2006	150	315	PVC	245.736	6-apr.-2007	anexa 4b semnata
Albu Iosif, col. str	3	prelungire	PS3	EAC	57	125	PEID	95.881	22-nov.-2007	50	315	PVC	105.012	28-nov.-2007	anexa 4b semnata
Albu Iosif, col. str	3	Toata strada	PS3	EAC	218	125	PEID	344.153	7-mai-2007	361	315	PVC	277.787	4-mai-2007	anexa 4b semnata
Zambila Ionita, sold. str	2	+ statie de pompare ape menajere si ape pluviale	PS2	EAC	166	125	PEID	116.270	12-oct.-2010	229	315/500	PVC	752.316	12-oct.-2010	anexa 4b semnata
Somnului int	2	+ statie de pompare ape menajere si ape pluviale	PS2	EAC	204	125	PEID	95.159	28-jun.-2010	50	315	PVC	897.008	28-jun.-2010	anexa 4b semnata
Rodica str	2	+ statie de pompare ape uzate menajere si statie de preepurare ape pluviale	PS2	EAC	412	100	PEID	274.810	28-oct.-2010	512	315	PVC	1.367.307	28-oct.-2010	anexa 4b semnata
Zambila Ionita, sold. int	2	+ statie de pompare ape menajere si ape pluviale	PS2	EAC	120	125	PEID	48.200	12-oct.-2010	91	315	PVC	531.339	12-oct.-2010	anexa 4b semnata
Babadag int	2	+ statie preepurare	PS2	EAC	80	125	PEID	27.158	30-sept.-2010	75	315	PVC	121.351	30-sept.-2010	37/27.02.2014
Butiei int	2	Toata strada	PS2	EAC	63	125	PEID	23.562	17-mar.-2011	71	315	PVC	52.943	17-mar.-2011	37/27.02.2014
Canotajului str	2	+ statie preepurare	PS2	EAC	80	125	PEID	29.935	30-sept.-2010	75	250	PVC	124.094	30-sept.-2010	anexa 4b semnata
Caroteni str	2	Oketului - Ramun Tel	PS2	EAC	408	125	PEID	94.022	10-nov.-2010	412	315;400;500	PVC;PAFSIN	264.171	10-nov.-2010	anexa 4b semnata
Dobridi str	2	Apa (Imobilul nr 98-capat strada); Canal toata strada	PS2	EAC	78	125	PEID	20.199	4-mai-2009	401	315	PVC	184.740	4-mai-2009	37/27.02.2014
Girbov str	2	Toata strada	PS2	EAC	60	125	PEID	21.246	2-dec.-2010	97	315	PVC	63.387	2-dec.-2010	37/27.02.2014
Helade intre Vii int	2	Toata strada	PS2	EAC	95	125	PEID	28.255	28-oct.-2010	91	315	PVC	74.273	28-oct.-2010	37/27.02.2014
Jugarului int	2	Toata strada	PS2	EAC	50	125	PEID	18.645	17-mar.-2011	47	315	PVC	39.000	17-mar.-2011	37/27.02.2014
Lacatusului str	2	Toata strada	PS2	EAC	57	125	PEID	31.461	25-oct.-2010	57	315	PVC	20.743	25-oct.-2010	37/27.02.2014
Ortacului str	2	Toata strada	PS2	EAC	50	125	PEID	23.978	28-oct.-2010	50	250	PVC	30.198	28-oct.-2010	37/27.02.2014
Pacina Rosie str	2	Toata strada	PS2	EAC	230	125	PEID	53.752	28-oct.-2010	230	500;600	PAFSIN	181.294	28-oct.-2010	37/27.02.2014
Palmacului int	2	Toata strada	PS2	EAC	52	125	PEID	19.175	17-mar.-2011	53	315	PVC	38.854	17-mar.-2011	37/27.02.2014
Pisajului str	2	Toata strada	PS2	EAC	310	125	PEID	109.551	28-oct.-2010	310	315	PVC	291.204	28-oct.-2010	37/27.02.2014
Sterutului int	2	Toata strada	PS2	EAC	48	125	PEID	27.627	17-mar.-2011	56	315	PVC	33.532	17-mar.-2011	37/27.02.2014
Ultesului str	2	Toata strada	PS2	EAC	160	125	PEID	80.025	2-dec.-2010	226	315	PVC	137.913	2-dec.-2010	37/27.02.2014
Varna int	2	Toata strada	PS2	EAC	80	125	PEID	29.168	30-sept.-2010	75	315	PVC	74.336	30-sept.-2010	37/27.02.2014
Versului int	2	Toata strada	PS2	EAC	54	125	PEID	21.236	28-oct.-2010	77	315	PVC	61.738	28-oct.-2010	37/27.02.2014
Cema str	2	Toata strada	PS2	EAC	65	125	PEID	23.187	10-nov.-2010	146	315	PVC	45.827	10-nov.-2010	37/27.02.2014
Ciorchinilor str	2	Toata strada	PS2	EAC	91	125	PEID	21.877	28-oct.-2010	125	315	PVC	86.291	28-oct.-2010	37/27.02.2014
Chintalului int	2	Toata strada	PS2	EAC	42	125	PEID	26.645	17-mar.-2011	60	315	PVC	40.235	17-mar.-2011	37/27.02.2014
Clopotelilor int	2	Toata strada	PS2	EAC	78	125	PEID	17.284	28-oct.-2010	130	315	PVC	76.043	28-oct.-2010	37/27.02.2014
Ceptura int	2	Toata strada	PS2	EAC	58	125	PEID	27.482	2-dec.-2010	349	315	PVC	190.368	2-dec.-2010	37/27.02.2014
Tumului str	2	Toata strada	PS2	EAC	90	125	PEID	33.667	28-oct.-10	169	250	PVC	76.910	28-oct.-10	37/27.02.2014
Stroe Postelnicul str	2	Toata strada	PS2	EAC	132	125	PEID	35.930	26-sept.-2002	131	315	PVC	119.885	6-ian.-2012	37/27.02.2014
Vomicul Ionita str	2	Toata strada	PS2	EAC	116	125	PEID	47.259	6-ian.-2012	106	315	PVC	84.911	6-ian.-2012	37/27.02.2014
Buzoii Teodor str	2	Toata strada	PS2	EAC	132	125	PEID	55.704	6-ian.-2012	120	315	PVC	118.186	6-ian.-2012	37/27.02.2014
Malului str	2	Toata strada	PS2	EAC	130	125	PEID	39.001	28-dec.-11	178	315	PVC	80.977	28-dec.-11	37/27.02.2014
Iacobescu Gheorghe str	2	Toata strada	PS2	EAC	274	125	PEID	50.695	28-dec.-11	84	315	PVC	53.224	28-dec.-11	37/27.02.2014
Pavezei str	2	Toata strada	PS2	EAC	70	125	PEID	15.733	28-dec.-11	82	315	PVC	35.244	28-dec.-11	37/27.02.2014
Falciei str	2	Toata strada	PS2	EAC	66	125	PEID	16.619	28-dec.-11	81	315	PVC	25.479	28-dec.-11	37/27.02.2014
Barzava str	2	Toata strada	PS2	EAC	276	125	PEID	97.325	6-ian.-12	383	315	PVC	154.807	6-ian.-12	37/27.02.2014
Valea Ilkii str	2	Toata strada	PS2	EAC	140	125	PEID	40.767	6-ian.-12	219	315	PVC	78.939	6-ian.-12	37/27.02.2014
Valea Magurei str	2	Toata strada	PS2	EAC	50	125	PEID	82.553	6-ian.-12	338	250;315;400	PVC	101.375	6-ian.-12	37/27.02.2014

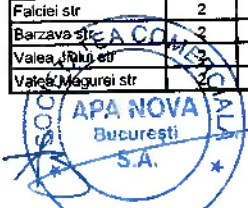

Denumire strada	Secția	Tronșon strada	Investitor	Tip extindere (EA, EC, EAC)	APA					CANAL					Hotarare CGMB
					Lungime apa(ml)	Diametru (mm)	Material	Valoare deviz (RON, fara TVA)	Data receptiei la terminarea lucrarilor	Lungime canal(ml)	Diametru (mm)	Material	Valoare deviz (RON, fara TVA)	Data receptiei la terminarea lucrarilor	
Lacului str	2	Toata strada	PS2	EAC	197	125	PEID	93.284	2-dec.-10	190	315	PVC	95.833	2-dec.-10	37/27.02.2014
Fundeni int	2	Toata strada	PS2	EAC	95	125	PEID	38.225	28-iun.-2010	94	315	PVC	115.356	28-iun.-2010	37/27.02.2014
Cottii Morarilor str	2	Toata strada	PS2	EAC	70	125	PEID	26.864	2-dec.-2010	219	315	PVC	52.391	2-dec.-2010	37/27.02.2014
Glasilui int	2	Toata strada	PS2	EAC	127	125	PEID	35.890	2-dec.-2010	192	315	PVC	43.758	2-dec.-2010	37/27.02.2014
Niselnului str	2	Toata strada	PS2	EAC	63	125	PEID	40.412	2-dec.-2010	58	315	PVC	41.700	2-dec.-2010	37/27.02.2014
Cuprului str	2	Toata strada	PS2	EAC	98	125	PEID	15.010	2-dec.-2010	74	315	PVC	86.633	2-dec.-2010	37/27.02.2014
Boghiu Constantin str	1	str. Musetesti - str. Sold. Boghiu Constantin	PS1	EAC	200	125	PEID	41.602	12-iul.-99	203	315	PVC	49.134	12-iul.-1999	37/27.02.2014
Demnitatii (Marmurei-Adalin)	1	str. Adalin - str. Marmurei	PS1	EAC	435	225	PEID	207.666	2-aug.-2001	435	315;400	PVC	253.393	2-aug.-2001	37/27.02.2014
Sfantul Gheorghe (Godeanu - Trusesti) str	1	str. Duiosiei - str. Constantin Godeanu	PS1	EAC	148	125	PEID	13.645	22-feb.-2001	145	315	PVC	46.397	22-feb.-2001	37/27.02.2014
Cornatei str	1	str. Izbiceni - str. Jiului	PS1	EAC	210	125	PEID		3-oct.-2002	215	315	PVC	74.570	3-oct.-2002	37/27.02.2014
Navigatiei str	1	Toata strada	PS1	EAC	130	125	PEID	76.242	27-aug.-2004	150	315	PVC	223.462	27-iun.-2004	37/27.02.2014
Carbunariilor str	1	str. Berca - str. Biharia	PS1	EAC	117	125	PEID	77.903	13-aug.-2002	180	315	PVC	180.071	13-aug.-2002	37/27.02.2014
Colectiei str	1	str. Marmurei - str. Razelor	PS1	EAC	218	125	PEID	139.630	13-mar.-2002	217	315	PVC	230.333	14-mar.-2002	37/27.02.2014
Simion Barnutiu str	1	str. Maica Teofana - str. Bunesii	PS1	EAC	137	180	PEID	101.197	14-iun.-2002	276	315	PVC	95.087	19-aug.-2002	37/27.02.2014
Tablitei str	1	str. Nisipari - str. Nicolae Caranfil	PS1	EAC	112	125	PEID	84.427	25-sept.-2003	112	315	PVC	163.880	25-sept.-2003	37/27.02.2014
Gheorghe Pripu str	1	str. Musetesti - str. Radu Sterie	PS1	EAC	260	125	PEID	150.849	9-dec.-2003	250	315;400	PVC	299.594	9-dec.-2003	37/27.02.2014
Dobre Ion str	1	str. Musetesti - str. Gheorghe Buciumat, sold	PS1	EAC	203	125	PEID	115.564	5-sept.-2003	208	315	PVC	126.797	5-sept.-2003	anexa 4b semnata
Medias str	1	str. Maica Teofana - str. Baia Sprie	PS1	EAC	140	125	PEID	107.962	24-iul.-2002	140	315	PVC	152.491	24-iul.-2002	anexa 4b semnata
Salcutei str	1	str. Neamului - str. MIMOZEI	PS1	EAC	200	125	PEID	95.040	2-dec.-2002	250	315	PVC	232.972	4-dec.-2002	anexa 4b semnata
Vacantei str	1	str. Acetilenei - str. Sfantul Gheorghe	PS1	EAC	455	125	PEID	330.971	29-oct.-2002	524	300;400	PVC	248.017	4-aug.-2002	37/27.02.2014
Valsului str	1	str. Raducu D-tru Durbac - str. Valeni de Munte	PS1	EAC	240	125	PEID	167.089	8-oct.-2002	245	315;400	PVC	232.675	8-oct.-2002	anexa 4b semnata
Zapada Meilor str	1	str. Berca - str. Biharia	PS1	EAC	170	125	PEID	88.071	9-dec.-2003	162	315	PVC	152.300	17-feb.-2009	37/27.02.2014
Aninoasa str	1	str. Stanilesti - str. Fabrica de Caramida	PS1	EAC	178	125;225	PEID	192.944	10-iun.-2004	138	315	PVC	217.254	10-iun.-2004	anexa 4b semnata
Baia de Chis	1	str. Marmurei - str. Razelor	PS1	EAC	226	125	PEID	259.578	17-iun.-2009	220	315	PVC	291.921	17-iun.-2009	37/27.02.2014
Bunesii	1	str. Chitilei - str. Valenii de Munte	PS1	EAC	205	125	PEID	229.050	21-mai-2004	290	315	PVC	332.066	21-mai-2004	anexa 4b semnata
Fratii Golescu str	1	str. Valenii de Munte - str. Raducu Durbac	PS1	EAC	176	125	PEID	198.594	7-dec.-2004	184	315	PVC	212.855	7-dec.-2004	anexa 4b semnata
Ienuparului str	1	str. Razelor - str. Marmurei	PS1	EAC	220	125	PEID	338.232	16-iul.-2004	220	315	PVC	408.189	16-iul.-2004	37/27.02.2014
Neagoe Teodor str	1	str. Chitilei - str. Valenii de Munte	PS1	EAC	65	125	PEID	193.224	16-iun.-2004	65	315	PVC	154.458	16-iun.-2004	anexa 4b semnata
Plopului str	1	str. Neamului - str. MIMOZEI	PS1	EAC	187	125	PEID	126.368	19-iul.-2004	170	315	PVC	169.260	19-iul.-2004	anexa 4b semnata
Somesul Rece str	1	str. Meditatiei - bd. Ion Ionescu de la Brad	PS1	EAC	176	125	PEID	92.564	16-nov.-2004	50	315	PVC	606.041	16-nov.-2004	37/27.02.2014
Varful Inalt str	1	str. Nazaroasa - str. C-in Godeanu	PS1	EAC	233	150	PEID	155.667	11-aug.-2004	225	315	PVC	516.860	11-aug.-2004	anexa 4b semnata
Simeria str	1	str. Biharia - str. Berca	PS1	EAC	185	125	PEID	120.694	8-iul.-2005	180	315	PVC	187.985	8-iul.-2005	anexa 4b semnata
Telescopului str	1	str. Nicolae Coculescu - str. Avionului	PS1	EAC	203	125	PEID	88.226	12-dec.-2005	185	315	PVC	219.471	12-dec.-2005	anexa 4b semnata



Denumire strada	Sector	Tronca strada	Investitor	Tip extindere (EA, EC, EAC)	APA					CANAL					Hotarare CGMB
					Lungime apa(m)	Diametru (mm)	Material	Valoare de viz (RON, fara TVA)	Data receptiei la terminarea lucrarilor	Lungime canal(m)	Diametru (mm)	Material	Valoare de viz (RON, fara TVA)	Data receptiei la terminarea lucrarilor	
Trifesti str	1	Toata strada	PS1	EAC	206	125	PEID	172.919	13-dec.-2005	206	315	PVC	223.359	13-dec.-2005	anexa 4b semnata
Vaiuig str	1	Toata strada	PS1	EAC	96	125	PEID	70.730	10-oct.-2005	90	315	PVC	86.793	10-oct.-2005	anexa 4b semnata
Virgil Madgearu str	1	Toata strada	PS1	EAC	300	180	PEID	206.215	4-oct.-2005	300	315; 400	PVC	232.901	4-oct.-2005	anexa 4b semnata
Biborteni str	1	Toata strada	PS1	EAC	100	125	PEID	50.394	1-nov.-2006	103	315	PVC	100.732	1-nov.-2006	anexa 4b semnata
Susita str	1	Toata strada	PS1	EAC	162	125	PEID	119.689	17-nov.-2006	300	315	PVC	283.708	17-nov.-2006	anexa 4b semnata
Agronomiei bd	1		PMB	EAC	220	125	PEID	36.080	28-ian.-2010	239	821;1025	PAFS	208.890	28-ian.-2010	37/27.02.2014
Zavoi Ion str	1		PMB	EAC	580	125	PEID	334.740	28-ian.-2010	1.235	530;821;500	PVC;PAFSIN	1.516.240	28-ian.-2010	37/27.02.2014
Neculai Stamatiu str	1		PMB	EAC	918	180; 125	PEID	141.750	28-ian.-2010	1.484	530;400;250;500;821;315	PVC;PAFSIN	961.360	28-ian.-2010	37/27.02.2014
Radu Vladescu str	1		PMB	EAC	1.653	125	PEID	324.730	28-ian.-2010	2.484	250;315;500;530;821;1025;1229 - menajer si pluvial	PVC;PAFSIN	3.184.470	28-ian.-2010	37/27.02.2014
Vlad Munteanu str	1		PMB	EAC	302	125	PEID	12.360	28-ian.-2010	544	315	PVC	209.670	28-ian.-2010	37/27.02.2014
Corneliu Roman str	1		PMB	EAC	400	125;180	PEID	16.660	28-ian.-2010	849	250;400;315	PVC	44.230	28-ian.-2010	37/27.02.2014
Vasile Ghebe str	1		PMB	EAC	358	180	PEID	46.480	28-ian.-2010	698	250;315;400	PVC	140.770	28-ian.-2010	37/27.02.2014
Lascar Buruiana str	1		PMB	EAC	302	225	PEID	52.930	28-ian.-2010	577	400;315 - cz menajera si pluviala	PVC	169.150	28-ian.-2010	37/27.02.2014
Medaliei str	2	Toata strada	PMB	EAC	126	125	PEID	106.551	10-dec.-2010	126	315	PVC	66.851	10-dec.-2010	37/27.02.2014
Stinga Ion, cap. str	2	Toata strada	PMB	EAC	142	125	PEID	134.045	10-dec.-2010	114	315	PVC	95.382	10-dec.-2010	37/27.02.2014
Ranstei str	2	Toata strada	PMB	EAC	123	125	PEID	90.475	10-dec.-2010	103	315	PVC	64.653	10-dec.-2010	37/27.02.2014
Turistilor str	2	Toata strada	PMB	EAC	386	125	PEID	172.570	16-sept.-2013	389	315	PVC	403.150	16-sept.-2013	37/27.02.2014
Barometruului str	2	Toata strada	PMB	EAC	118	125	PEID	66.274	16-sept.-2013	246	315	PVC	196.209	16-sept.-2013	37/27.02.2014
Ciutului str	2	Toata strada	PMB	EAC	326	125	PEID	132.183	16-sept.-2013	326	315	PVC	333.234	16-sept.-2013	37/27.02.2014
Lecturii str	2	Toata strada	PMB	EAC	466	125	PEID	176.727	16-sept.-2013	525	315	PVC	489.532	16-sept.-2013	37/27.02.2014
Roventa Ghedogh, cpt. str	2	(EA: str. Scortan - str. Escalei, EC: str. Manjunii - str. Escalei)	PMB	EAC	190	125	PEID	97.987	16-sept.-2013	275	315	PVC	273.787	16-sept.-2013	37/27.02.2014
Calmului str	2	Toata strada	PMB	EAC	483	125	PEID	99.891	16-sept.-2013	490	315	PVC	322.387	16-sept.-2013	37/27.02.2014
Suhard str	2	Toata strada	PMB	EAC	340	125	PEID	123.016	23-sept.-2011	340	315	PVC	186.352	23-sept.-2011	37/27.02.2014
Gureni str	2	EA: str. Peris - str. Falticeni, EC: tr. 1 - str. Peris - str. Betonului; tr. 2 - str. Falticeni - capat str. Gureni	PMB	EAC	205	125	PEID	57.063	23-sept.-2011	197	315	PVC	106.707	23-sept.-2011	37/27.02.2014
Gales str	2	Toata strada	PMB	EAC	107	125	PEID	59.919	23-sept.-2011	107	315	PVC	126.291	23-sept.-2011	37/27.02.2014
Teodorescu Ion, serg. str	2	Toata strada	PMB	EAC	252	125	PEID	64.164	23-sept.-2011	262	315	PVC	113.746	23-sept.-2011	37/27.02.2014
Betonului str	2	Toata strada	PMB	EAC	93	125	PEID	29.376	23-sept.-2011	84	315	PVC	43.229	23-sept.-2011	37/27.02.2014
Igani str	2	Toata strada	PMB	EAC	107	125	PEID	74.629	23-sept.-2011	107	315	PVC	95.462	23-sept.-2011	37/27.02.2014
Senii str	2	Toata strada	PMB	EAC	86	125	PEID	33.102	23-sept.-2011	77	315	PVC	43.275	23-sept.-2011	37/27.02.2014
Izvorul Muntei str	2	Toata strada	PMB	EAC	90	125	PEID	37.782	23-sept.-2011	80	315	PVC	43.229	23-sept.-2011	37/27.02.2014
Cinepel str	2	Toata strada	PMB	EAC	107	125	PEID	44.052	23-sept.-2011	107	315	PVC	66.170	23-sept.-2011	37/27.02.2014
Cazacu Mihail, serg. str	2	Toata strada	PMB	EAC	107	125	PEID	51.816	23-sept.-2011	107	315	PVC	81.660	23-sept.-2011	37/27.02.2014
Actiunii str	2	Toata strada	PMB	EAC	150	125	PEID	62.459	10-iul.-2012	152	315	PVC	95.911	10-iul.-2012	37/27.02.2014
Balsogaz int	2	Toata strada	PMB	EAC	159	125	PEID	57.401	10-iul.-2012	164	315	PVC	79.419	10-iul.-2012	37/27.02.2014
Fabricei int	2	Toata strada	PMB	EAC	157	125	PEID	68.701	10-iul.-2012	235	315	PVC	110.849	10-iul.-2012	37/27.02.2014

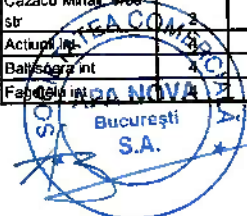

Denumire strada	Sector	Tronson strada	Investitor	Tip extindere (EA, EC, EAC)	APA					CANAL					Hotarare CGMB
					Lungime apa(ml)	Diametru (mm)	Material	Valoare deviz (RON, fara TVA)	Data receptiei la terminarea lucrarilor	Lungime canal(ml)	Diametru (mm)	Material	Valoare deviz (RON, fara TVA)	Data receptiei la terminarea lucrarilor	
Tecești int.	4	Toata strada	PMB	EAC	149	125	PEID	40.631	10-iul.-2012	225	315	PVC	63.990	10-iul.-2012	37/27.02.2014
Sacasel str.	4	Toata strada	PMB	EAC	321	125	PEID	109.187	10-iul.-2012	350	315; 400	PVC	174.945	10-iul.-2012	37/27.02.2014
Tempea Radu str.	4	Toata strada	PMB	EAC	220	125	PEID	54.347	10-iul.-2012	386	315	PVC	83.524	10-iul.-2012	37/27.02.2014
Naruja int.	4	Toata strada	PMB	EAC	164	125	PEID	40.256	10-iul.-2012	162	315	PVC	62.763	10-iul.-2012	37/27.02.2014
Muscelanu Grigora dr. str.	4	Toata strada	PMB	EAC	150	125	PEID	44.289	10-iul.-2012	163	315	PVC	73.738	10-iul.-2012	37/27.02.2014
Actunii str.	4	Toata strada	PMB	EAC	562	180	PEID	258.230	10-iul.-2012	434	315; 400; 800	PVC	591.571	10-iul.-2012	37/27.02.2014
Zlalna int.	4	Toata strada	PMB	EAC	138	125	PEID	44.831	10-iul.-2012	147	315	PVC	44.831	10-iul.-2012	37/27.02.2014
Stoicani int.	4	Toata strada	PMB	EAC	132	125	PEID	31.620	10-iul.-2012	136	315	PVC	50.753	10-iul.-2012	37/27.02.2014
Tempea Radu int.	4	Toata strada	PMB	EAC	77	125	PEID	23.382	10-iul.-2012	89	315	PVC	31.959	10-iul.-2012	37/27.02.2014
Lunca Noua int.	4	Toata strada	PMB	EAC	160	125	PEID	58.454	19-iun.-2012	220	315	PVC	100.900	10-iul.-2012	37/27.02.2014
Cornesti str.	4	Toata strada	PMB	EAC	467	125	PEID	90.007	14-mai-2012	303	315	PVC	157.144	14-mai-2012	37/27.02.2014
Botel str.	4	Toata strada	PMB	EAC	454	125	PEID	94.936	14-mai-2012	423	315	PVC	142.917	14-mai-2012	37/27.02.2014
Ulmeni int.	4	Toata strada	PMB	EAC	140	125	PEID	46.839	14-mai-2012	145	315	PVC	95.894	14-mai-2012	37/27.02.2014
Rondelului str.	4	Toata strada	PMB	EAC	67	125	PEID	104.625	14-mai-2012	85	250; 400	PVC	104.874	14-mai-2012	37/27.02.2014
Poganesi int.	4	Toata strada	PMB	EAC	178	125	PEID	50.959	14-mai-2012	159	315	PVC	71.683	14-mai-2012	37/27.02.2014
Plaiului int.	4	Toata strada	PMB	EAC	149	125	PEID	44.477	14-mai-2012	144	315	PVC	85.712	14-mai-2012	37/27.02.2014
Orastie str.	4	Toata strada	PMB	EAC	514	125	PEID	180.250	14-mai-2012	452	315; 400; 500; 600; 800	PVC	438.043	14-mai-2012	37/27.02.2014
Cascioarelor int.	4	Toata strada	PMB	EAC	155	125	PEID	43.077	14-mai-2012	162	315	PVC	74.046	14-mai-2012	37/27.02.2014
Cavalului int.	4	Toata strada	PMB	EAC	138	125	PEID	40.729	14-mai-2012	131	315	PVC	64.791	14-mai-2012	37/27.02.2014
Moldoveanu Anghel str.	4	Toata strada	PMB	EAC	706	180	PEID	275.515	14-mai-2012	350	315	PVC	309.063	14-mai-2012	37/27.02.2014
Scumpiei str.	4	Toata strada	PMB	EAC	158	125	PEID	68.817	14-mai-2012	161	315	PVC	85.910	14-mai-2012	37/27.02.2014
Ciubarului int.	4	Toata strada	PMB	EAC	159	125	PEID	43.074	19-iun.-2012	199	315	PVC	95.848	19-iun.-2012	37/27.02.2014
Suienului int.	4	Toata strada	PMB	EAC	61	125	PEID	15.931	19-iun.-2012	53	315	PVC	19.928	19-iun.-2012	37/27.02.2014
Zanoaga str.	4	Toata strada	PMB	EAC	142	125	PEID	61.866	19-iun.-2012	223	315	PVC	189.949	19-iun.-2012	37/27.02.2014
Zorleasca int.	4	Toata strada	PMB	EAC	74	125	PEID	48.297	19-iun.-2012	66	315	PVC	64.464	19-iun.-2012	37/27.02.2014
Diademei int.	4	Toata strada	PMB	EAC	64	125	PEID	24.553	19-iun.-2012	74	315	PVC	50.222	19-iun.-2012	37/27.02.2014
Compasului str.	6	Toata strada si tronson din str. Boldului	PS6	EAC	45	125	PEID	63.805	24-ian.-2003	96	324	PAFSIN	86.542	24-ian.-2003	37/27.02.2014
Finului str.	6	Toata strada	PS6	EAC	162	125	PEID	84.993	11-nov.-2003	168	315	PVC	122.487	17-nov.-2003	37/27.02.2014
Schitu Golesti int.	6	Toata strada	PS6	EAC	60	125	PEID	195.210	15-oct.-2010	60	315	PVC	258.819	15-oct.-2010	37/27.02.2014
Ramura Jiuului str.	6	Toata strada	PS6	EAC	324	125	PEID	240.713	4-dec.-2002	324	300; 400	PVC	212.321	4-dec.-2002	37/27.02.2014
Fimului int.	6	Toata strada	PS6	EAC	172	125; 225	PEID	84.336	17-iul.-2003	127	324; 400	PVC	157.022	17-iul.-2003	37/27.02.2014
Valea Furcii (Valea Ottului-Apeduct Rosu -Bragadiru) dru	6	Toata strada	PS6	EAC	488	180	PEID	246.427	2-dec.-2003	467	500; 400; 315	PVC; PAFSIN	514.481	2-dec.-2003	37/27.02.2014
Eucalptului str.	6	Toata strada	PS6	EAC	134	125	PEID	78.957	24-iul.-2003	122	315	PVC	149.928	24-iul.-2003	37/27.02.2014
Nicodim str.	6	Toata strada si include tronson din Bd. Timisoara	PS6	EAC	205	180	PEID	308.133	11.11.2003	314	400; 315	PVC	436.690	11-nov.-2003	37/27.02.2014
Furtunii str.	6	Toata strada	PS6	EAC	265	125	PEID	245.443	22.6.2004	315	400; 315	PVC	368.165	22-iun.-2004	37/27.02.2014
Viscolului str.	6	Toata strada si include si tronsonul din Drumul Bacriului	PS6	EAC	420	125	PEID	285.598	2-iul.-2003	385	315; 500	PVC	506.671	2-iul.-2003	37/27.02.2014
Marcu Ion, serg. str.	6	Toata strada si tronson din str. Adam Vasile	PS6	EAC	214	125	PEID	120.808	7-feb.-2003	77	325	PAFSIN	85.995	7-feb.-2003	37/27.02.2014
Paraului str.	6	Toata strada	PS6	EAC	160	125	PEID	84.234	15.12.2003	168	315	PVC	129.151	3-dec.-2003	37/27.02.2014
Prodanii str.	6	Toata strada	PS6	EAC	116	125	PEID	64.029	8-mar.-2007	108	315	PVC	91.451	8-mar.-2007	37/27.02.2014
Chisla Vasile str.	6	Toata strada	PS6	EAC	150	125	PEID	56.768	26-iul.-2008	149	315	PVC	100.152	26-iul.-2008	37/27.02.2014
Strada nr. 1	6	Toata strada	PS6	EAC	100	125	PEID	42.787	10-aug.-2007	86	315	PVC	69.722	10-aug.-2007	37/27.02.2014

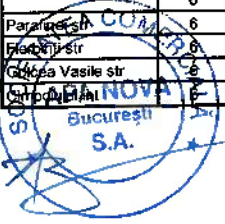

Denumirea strada	Sector	Tronson strada	Investitor	Tip extindere (EA, EC, EAC)	APA					CANAL					Hotarara CGMB
					Lungime apa(ml)	Diametru (mm)	Material	Valoarea de viz (RON, fara TVA)	Data receptiei la terminarea lucrarilor	Lungime canal(ml)	Diametru (mm)	Material	Valoarea de viz (RON, fara TVA)	Data receptiei la terminarea lucrarilor	
Chemani str	6	Toata strada	PS6	EAC	100	125	PEID	22.608	15-oct.-2007	105	315	PVC	98.583	15-oct.-2007	37/27.02.2014
Dobriani str	6	Toata strada	PS6	EAC	70	125	PEID	112.174	15-feb.-2008	60	315	PVC	134.906	15-feb.-2008	37/27.02.2014
Birsanesti str	6	Toata strada	PS6	EAC	310	125	PEID	134.037	20-dec.-2004	160	315	PVC	201.056	20-dec.-2004	37/27.02.2014
Ciurului int	4	Toata strada	PS4	EAC	150	125	PEID	54.052	10-nov.-2011	315	150	PVC	94.182	10-nov.-2011	anexa 4b semnata
Bucoval str	4		PS4	EAC	110	125	PEID	49.365	10-nov.-2011	615	315	PVC	604.112	10-nov.-2011	anexa 4b semnata
Oravita str	4		PS4	EAC	87	125	PEID	26.101	10-nov.-2011	125	315	PVC	73.078	10-nov.-2011	anexa 4b semnata
Desesti str	4		PS4	EAC	118	125	PEID	44.954	10-nov.-2011	118	315	PVC	65.895	10-nov.-2011	anexa 4b semnata
Bilea str	4		PS4	EAC	240	125	PEID	55.782	10-nov.-2011	220	315	PVC	139.501	10-nov.-2011	anexa 4b semnata
Draganesti str	4		PS4	EAC	266	125	PEID	69.422	10-nov.-2011	266	315	PVC	160.052	10-nov.-2011	anexa 4b semnata
Poieni str	4		PS4	EAC	340	125	PEID	99.049	10-nov.-2011	325	315	PVC	203.474	10-nov.-2011	anexa 4b semnata
Boian str	4		PS4	EAC	491	125	PEID	155.059	10-nov.-2011	491	315	PVC	327.834	10-nov.-2011	anexa 4b semnata
Lalaretu Dumitru, serg. str	4		PS4	EAC	488	125	PEID	147.606	10-nov.-2011	488	315	PVC	301.937	10-nov.-2011	anexa 4b semnata
Muntele Lung str	4		PS4	EAC	488	125	PEID	123.909	10-nov.-2011	488	315	PVC	264.805	10-nov.-2011	anexa 4b semnata
Arcadiei str	4		PS4	EAC	488	125	PEID	156.861	10-nov.-2011	488	315	PVC	352.112	10-nov.-2011	anexa 4b semnata
Rediu str	4		PS4	EAC	488	125	PEID	148.384	10-nov.-2011	488	315	PVC	331.222	10-nov.-2011	anexa 4b semnata
Camperi dru	4		PS4	EAC	530	125	PEID	153.552	10-nov.-2011	530	315	PVC	349.364	10-nov.-2011	anexa 4b semnata
Adierii int	4		PS4	EAC	280	125	PEID	79.720	10-nov.-2011	280	315	PVC	164.804	10-nov.-2011	anexa 4b semnata
Dalhausi str	4		PS4	EAC	282	125	PEID	83.336	10-nov.-2011	279	315	PVC	173.277	10-nov.-2011	anexa 4b semnata
Turcas, av. str	4		PS4	EAC	150	125	PEID	28.687	10-nov.-2011	155	315	PVC	238.577	10-nov.-2011	anexa 4b semnata
Gregoriu Stefanescu str. A	1		Tert OMV Petrom	EAC	370	180	PEID	786.566	10-iun.-2009	156	250	PVC	1.376.490	10-oct.-2010	anexa 4b semnata
Petrolistilor str. B1, Bs, B2	1		Tert OMV Petrom	EAC	605	180	PEID	1.065.864	10-iun.-2009	644	250	PVC	1.813.669	10-oct.-2010	anexa 4b semnata
Petrolistilor str. B2	1		Tert OMV Petrom	EAC	295	125	PEID		10-iun.-2009	295	250	PVC	320.059	10-oct.-2010	anexa 4b semnata
Virgiu Tacit str. C1	1		Tert OMV Petrom	EAC	241	180	PEID	230.314	10-iun.-2009	178	250	PVC	403.050	10-oct.-2010	anexa 4b semnata
Teodor Mehedinteanu str. D2	1		Tert OMV Petrom	EAC	279	180	PEID	266.065	10-iun.-2009	263	205	PVC	465.614	10-oct.-2010	anexa 4b semnata
ANL Brancusi	6	zona B	PS6	EAC	2.685	180; 125	PEID	2.259.758	27-dec.-2010	2.080	315; 400; 500; 600	PVC, PAFSIN	2.825.542	27-dec.-2010	anexa 4b semnata
Valea Danului dru	6	Toata strada	PS6	EAC	294	125	PEID	96.551	25-mai-2007	214	315	PVC	220.883	25-mai-2007	anexa 4b semnata
Inspiratiei str	6	Toata strada	PS6	EAC	85	125	PEID	81.845	2-iul.-2007	89	315	PVC	138.758	2-iul.-2007	anexa 4b semnata
Sulfului str	2	Toata strada	PMB	EAC	112	125	PEID	48.779	2-sept.-2011	112	315	PVC	111.133	2-sept.-2011	anexa 4b semnata
Bileta Mare str		Toata strada	PMB	EAC	127	125	PEID	52.626	2-sept.-2011	127	315	PVC	130.829	2-sept.-2011	anexa 4b semnata



Denumire strada	Sector	Tronson strada	Investitor	Tip extindere (EA, EC, EAC)	APA					CANAL					Hotarare CGMB
					Lungime apa(ml)	Diametru (mm)	Material	Valoare deviz (RON, fara TVA)	Data receptiei la terminarea lucrarilor	Lungime canal(ml)	Diametru (mm)	Material	Valoare deviz (RON, fara TVA)	Data receptiei la terminarea lucrarilor	
Bisca Mica str	2	Toata strada	FMB	EAC	65	125	PEID	20.945	2-sept.-2011	65	315	PVC	70.589	2-sept.-2011	anexa 4b semnata
Ziduri Mosei str	2		TERT VERANDA MOLL	EAC	250	225	PEID	146.564	16.2.2017	544	200;315;400	PVC;PAFS	484.681	16.2.2017	anexa 4b semnata
Chiciurei str	3	Toata strada	PS3	EC						300	315	PVC	360.032	15-feb.-2006	anexa 4b semnata
Dumitru Petre, sold. str	3	Toata strada	PS3	EC						430	315/400	PVC	209.139	26-mar.-2006	anexa 4b semnata
Emancipari str	2	Negulescu Petre - imobilul nr 11	PS2	EC						268	315	PVC	124.692	17-ian.-2005	anexa 4b semnata
Cugir str	3	Industriilor - imobilul nr 5	PS3	EC						270	315	PVC	53.140	29-iun.-2006	anexa 4b semnata
Antenei int	3	Toata strada	PS3	EC						85	315	PVC	63.122	30-iun.-2006	anexa 4b semnata
Magnoliei str	2	str. Azuga - str. Sighet	PS2	EC						470	30, 40	Beton	420.971	6-mar.-09	37/27.02.2014
Nita Ene, sold. str	2	Toata strada	PS2	EC						689	315	PVC	526.918	17-aug.-2005	37/27.02.2014
Escalei str	2	Toata strada	PS2	EC						948	315/400	PVC	1.241.803	16-sept.-2013	37/27.02.2014
Stavilarukii str	2	Toata strada	PS2	EC						174	30	Beton	325.337	10-oct.-2000	37/27.02.2014
Polovraci str	2	Toata strada	PS2	EC						114	30	Beton		10-oct.-2000	37/27.02.2014
Sighet str	2	Sos. Gherase - imob. Nr. 45	PS2	EC						288	30,40,50	Beton		30-iul.-2009	37/27.02.2014
Doamna Ghica str	2	str. Azuga - str. Sighet	PS2	EC						176	30	Beton	537.434	25-iul.-2000	37/27.02.2014
Predescu Vasile, serg. str	2	Toata strada si str. Moroieni (str. Predescu Vasile - str. Nicolae Apostol)	PS2	EC						450	30	Beton		20-apr.-2000	37/27.02.2014
Moroieni str	2	Toata strada	PS2	EC						404	315	PVC		6-aug.-2006	37/27.02.2014
Cornisei str	2	Toata strada	PS2	EC						894	315	PVC		7-aug.-2006	37/27.02.2014
Peris str	2	Toata strada	PS2	EC						869	400/500	Beton		24-apr.-2000	37/27.02.2014
Agregatei int	2	Toata strada	PS2	EC						225	315; 500; 600	PVC	162.537	25-sept.-2009	37/27.02.2014
Meiorului str	2	Toata strada	PS2	EC						65	315	PVC	38.555	25-sept.-2003	37/27.02.2014
Penes Curcanul str	3	Toata strada	PS3	EC						798	300/500/1000	Beton	338.631	7-feb.-2011	anexa 4b semnata
Pazon Marin, plut.maj. str	3	Malul Mieri nr. 44 +SPAU	PS3	EC						177	315	PVC	696.348	5-iul.-2006	37/27.02.2014
Malul Mieri dru	3	Bumitei - Vitoara	PS3	EC						600	315	PVC	605.739	30-sept.-2009	anexa 4b semnata
Inventiei str	3	Toata strada	PS3	EC						250	315	PVC	342.914	23-mar.-2007	anexa 4b semnata
Lucieni str	3	Toata strada	PS3	EC						315	315	PVC	406.207	25-apr.-2007	anexa 4b semnata
Crinul de Gradina str	3	Toata strada	PS3	EC						448	315/400	PVC	714.404	16-nov.-2006	anexa 4b semnata
Tehnicii str	3	Toata strada	PS3	EC						225	315	PVC	294.971	14-sept.-2007	anexa 4b semnata
Avutei str	3	Toata strada	PS3	EC						150	315	PVC	287.024	8-mai-2007	anexa 4b semnata
Rasovita str	3	nr.1 - 6B	PS3	EC						85	315	PVC	132.698	23-oct.-2006	anexa 4b semnata
Stan Constantin, ft. str	3	Toata strada	PS3	EC						135	315	PVC	297.015	16-apr.-2007	anexa 4b semnata
Pepelea str	2	+ statie de pompare ape uzate menajere si statie de precurare ape pluviale	PS2	EC						35	315	PVC	391.794	10-nov.-2010	anexa 4b semnata



Denumire strada	Sector / N	Tronson strada	Investitor	Tip extindere (EA, EC, EAC)	APA					CANAL					Hotarare CGMB
					Lungime apa(ml)	Diametru (mm)	Material	Valoare deviz (RON, fara TVA)	Data receptiei la terminarea lucrarilor	Lungime canal(ml)	Diametru (mm)	Material	Valoare deviz (RON, fara TVA)	Data receptiei la terminarea lucrarilor	
Ceptura str	2	+ statie de pompare ape uzate menajere	PS2	EC						251	315	PVC	585.419	12-nov.-2010	anexa 4b semnata
Cremenita str	2	+ statie de pompare ape uzate menajere si statie de preepurare ape pluviale	PS2	EC						310	315	PVC	1.053.796	14-dec.-2009	anexa 4b semnata
Bujorul Alb str	2	Toata strada	PS2	EC						396	315	PVC	430.344	2-nov.-2010	37/27.02.2014
Cartojani str	2	Toata strada	PS2	EC						151	315	PVC	90.505	10-nov.-2010	37/27.02.2014
Dimboviciora str	2	Toata strada	PS2	EC						140	315	PVC	114.528	10-nov.-2010	37/27.02.2014
Serban Gheorghe str	2	Ramuri Tei - imobilul nr 53	PS2	EC						234	315	PVC	75.279	10-nov.-2010	37/27.02.2014
Gheorghievici, cpt.av. str	2	Toata strada	PS2	EC						152	315	PVC	83.282	10-nov.-2010	37/27.02.2014
Heiade intre VII str	2	Pancota - intr. Heiade intre VII	PS2	EC						67	315	PVC	83.357	28-oct.-2010	37/27.02.2014
Nita Ion, plut. str	2	Toata strada	PS2	EC						432	315	PVC	251.896	12-nov.-2010	37/27.02.2014
Pincota int	2	Toata strada	PS2	EC						158	315	PVC	92.113	11-nov.-2010	37/27.02.2014
Radovanu str	2	Maior Vasile Bacila - capat strada	PS2	EC						80	250	PVC	61.980	28-oct.-2010	37/27.02.2014
Revolutia 1848 str	2	Toata strada	PS2	EC						225	250	PVC	113.192	28-oct.-2010	37/27.02.2014
Sinmedru str	2	Toata strada	PS2	EC						152	315	PVC	89.992	10-nov.-2010	37/27.02.2014
Tacinetului int	2	Toata strada	PS2	EC						126	315	PVC	64.232	10-nov.-2010	37/27.02.2014
Triteni str	2	Toata strada	PS2	EC						171	315	PVC	89.413	10-nov.-2010	37/27.02.2014
Radu Captariu str	2	Toata strada	PS2	EC						123	315	PVC	101.156	6-ian.-2012	37/27.02.2014
Manolache Vomicul str	2	Toata strada	PS2	EC						110	315	PVC	90.661	6-ian.-2012	37/27.02.2014
Somoiog Constantin str	2	Toata strada	PS2	EC						122	315	PVC	109.430	6-ian.-2012	37/27.02.2014
Matei Dumitru str	2	Toata strada	PS2	EC						116	315	PVC	133.072	6-ian.-2012	37/27.02.2014
Marian Cristescu str	2	Toata strada	PS2	EC						170	315	PVC	202.125	28-dec.-11	37/27.02.2014
Acumulatorului str	1	str. Pietra Mozi - str. Izbiceni	PS1	EC						180	315	PVC	16.559	2-aug.-2001	37/27.02.2014
Alunului str	1	str. Matei Corvin - str. Mirmozei	PS1	EC						350	300/400	PVC	84.593	8.10.1999	anexa 4b semnata
Anina str	1	b-dul Aviației - str. Nicolae Ceaușescu	PS1	EC						100	315	PVC	36.347	15-nov.-1999	37/27.02.2014
Carol Knappe int	1	Toata strada	PS1	EC						140	315	PVC	150.689	12-iun.-2000	37/27.02.2014
Crusovat str	1	Toata strada	PS1	EC						100	315	PVC	262.551	15-oct.-2002	anexa 4b semnata
Matei Corvin str	1	str. Maica Teofana - str. Racordarii	PS1	EC						423	300/400	PVC	107.344	11-aug.-1999	37/27.02.2014
Prahova (Marginea - Niagara) str	1	Toata strada	PS1	EC						86	250	PVC	22.489	3-feb.-2000	37/27.02.2014
Rodului str	1	Toata strada	PS1	EC	160	125	PEID	33.731	16-aug.-2002	170	315	PVC	50.597	16-aug.-2002	37/27.02.2014
Casin str	1	b-dul Ion Mihalache - Capat strada	PS1	EC						67	315	PVC	38.103	7-feb.-2001	37/27.02.2014
Eltanului str	1	str. Izbiceni - str. Jiului	PS1	EC						186	315	PVC	143.318	2-feb.-2002	anexa 4b semnata
Macului str	1	str. Infratirii - str. Crusovat	PS1	EC						350	315	PVC	109.366	5-dec.-2001	anexa 4b semnata
Marmurei str	1	Toata strada	PS1	EC						930	200/250	PVC	401.410	14-sept.-2000	37/27.02.2014
Saradei str	1	str. Maicanesti - str. Ciresoia	PS1	EC						83	315	PVC	409.312	2-aug.-2001	37/27.02.2014
Elena Dama str	1	str. Racordarii - str. Maica Teofana	PS1	EC						186	315	PVC	64.606	3-iun.-2003	anexa 4b semnata

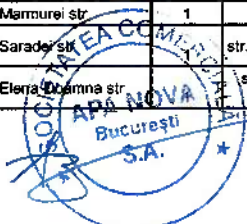

Denumire strada	Sector	Tronson strada	Investitor	Tip extindere (EA, EC, EAC)	APA					CANAL					Hotarare CGMB
					Lungime apa(ml)	Diametru (mm)	Material	Valoare de viz (RON, fara TVA)	Data receptiei la terminarea lucrarilor	Lungime canal(ml)	Diametru (mm)	Material	Valoare de viz (RON, fara TVA)	Data receptiei la terminarea lucrarilor	
Galiceni str		str. Sfantul Gheorghe - str. Acetilenei	PS1	EC						245	315	PVC	170.312	12-apr.-2002	37/27.02.2014
Vrahcea str	1	str. Casin - Cal. Grivitei	PS1	EC						110	315	Beton	65.248	30-mar.-2002	37/27.02.2014
Pauli Adrian, str	1	str. Radu Dragos - str. Valenii de Munte	PS1	EC						170	315	PVC	219.148	9-dec.-2003	37/27.02.2014
Avram Pacurararu str	1	str. Musetesti - str. sold. Ghe. Buciumal	PS1	EC						206	315	PVC	121.832	19-aug.-2003	37/27.02.2014
Caineni str	1	bd. Luptatorilor - str. Neajlovului	PS1	EC						210	315	PVC	335.464	3-iun.-2003	anexa 4b semnata
Colesti str	1	str. Oasului - str. Vetrisoara	PS1	EC						165	400	PVC	774.216	12-dec.-2002	37/27.02.2014
Grauntei str	2	Razelor - Vestei	PS1	EC						200	315	PVC	292.986	10-oct.-2004	anexa 4b semnata
Leandruului str	1	str. Marmurei - capat strada	PS1	EC						400	315;400	PVC	442.661	29-oct.-2003	anexa 4b semnata
Maicanesti str	1	str. Panciu - str. Saradei	PS1	EC						565	315	PVC	1.065.102	3-oct.-2002	37/27.02.2014
Maiul Mare str	1	str. Acetilenei - str. Plautului	PS1	EC						360	315	PVC	340.845	25-oct.-2004	anexa 4b semnata
Mesteacanului str	1	str. Crusoval - str. Neamului	PS1	EC						210	400	PVC	178.263	1-oct.-2002	anexa 4b semnata
Oasului str	1	str. Darza - str. Groholisului	PS1	EC						229	315; 400	PVC	622.624	20-oct.-2003	37/27.02.2014
Retortei str	1	b-dul Bucurestii Noi - str. Oasului	PS1	EC						545	315;400	PVC	580.239	29-aug.-2002	37/27.02.2014
Statutei str	1	str. Ciresoala - b-dul Luptatorilor	PS1	EC						360	315	PVC	256.222	28-nov.-2002	anexa 4b semnata
Sacele str	1	str. Clabucet - str. Domei	PS1	EC						100	315	PVC	94.471	9-dec.-2002	anexa 4b semnata
Strabuna str	1	Marginei - Niagara	PS1	EC						228	315	PVC	187.048		anexa 4b semnata
Acordeonului str	1	str. Sf. Gheorghe - str. Sold. C-tin Godeanu	PS1	EC						180	315	PVC	321.720	3-nov.-2004	37/27.02.2014
Acordului str	1	sos. Chitilei - bd. Laminorului	PS1	EC						310	315	PVC	452.135	21-iun.-2004	37/27.02.2014
Aeromodelului str	1	bd. Laminorului - str. Nazarcea	PS1	EC						360	400	PVC	641.913	8-nov.-2004	anexa 4b semnata
Bauxitei str	1	str. Doamna Stanca - str. Probitarului	PS1	EC						350	315	PVC	817.176	18-mar.-2004	anexa 4b semnata
Brodina str	1	str. Samesul Rece - str. Dobrogeanu Gherea	PS1	EC						132	400	PVC	114.331	22-oct.-2003	anexa 4b semnata
Elocintei str	1	str. Neajlovului - str. Ciresoala	PS1	EC						117	315	PVC	80.408	21-oct.-2003	anexa 4b semnata
Fanionului str	1	str. Muntelui - str. Otleniei	PS1	EC						135	315	PVC	106.557	10-dec.-2003	anexa 4b semnata
Gorunului str	1	str. Marmurei - str. Vestel	PS1	EC						420	315	PVC	529.191	19.7.2004	37/27.02.2014
Harghila str	1	str. Oasului - str. Acetilenei	PS1	EC						237	315	PVC	622.900	17-feb.-2009	37/27.02.2014
Izbiceni str	1	str. Natatiei - bd. Luptatorilor	PS1	EC						653	315	PVC	686.729	7-iul.-2003	37/27.02.2014
Movilei str	1	str. Movilei - str. Movilei capat	PS1	EC						45	315	PVC	46.970	18-dec.-2003	anexa 4b semnata
Nuvelei (Chitilei Post)	1	sos. Chitilei - str. Poetului	PS1	EC						242	315	PVC	303.050	19-mar.-2003	37/27.02.2014
Presel str		str. Pajura - str. Pajura capat	PS1	EC						277	315; 400	PVC	91.580	10-dec.-2003	37/27.02.2014
Producei str		str. Oasului - str. Acetilenei	PS1	EC						353	315	PVC	541.983	17-aug.-2004	37/27.02.2014
Propasii str			PS1	EC						115	315	PVC	11.119.872	18-iun.-2004	37/27.02.2014
Tipografiei (Ciresi)		Tronson I VEST	PS1	EC						238	315;400	PVC	284.082	4-sept.-2003	37/27.02.2014



Denumire strada	Sector	Tronson strada	Investitor	Tip extindere (EA, EC, EAC)	APA					CANAL					Hotarara CGMB
					Lungime apa(ml)	Diametru (mm)	Material	Valoare de viz (RON, fara TVA)	Data receptiei la terminarea lucrarilor	Lungime canal(ml)	Diametru (mm)	Material	Valoare de viz (RON, fara TVA)	Data receptiei la terminarea lucrarilor	
Tipografilor str	1	Tronson II EST	PS1	EC						310	315;400	PVC	391.821	4-sept.-2003	37/27.02.2014
Triumfului str	1	str. Mazinei - str. Niagara	PS1	EC						407	200;315	PVC	613.038	18-ian.-2004	anexa 4b semnata
Triumfului str	1	str. Muntenei - sos. Chitilei	PS1	EC						225	315; 400	PVC	638.608	9-dec.-2003	37/27.02.2014
Vetrisoara str	1	str. Nazarcea - str. Cricovului	PS1	EC						160	300	PVC	71.285	30-mai-2003	37/27.02.2014
16 februarie str	1	str. Acordului - str. C-tin Godeanu	PS1	EC						695	315	PVC	1.844.575	21-oct.-2004	anexa 4b semnata
Aerodelului str	1	str. 16 februarie - str. Nazarcea	PS1	EC						316	400	PVC	636.061	12-iul.-2004	anexa 4b semnata
Balaria str	1	bd. Bucuresti Noi - str. Balaria capat	PS1	EC						300	315	PVC	422.158	21-mai-2004	37/27.02.2014
Bauxitei str	1	bd. Laminorului - str. Proletarului	PS1	EC						274	315	PVC	790.163	16-apr.-2004	anexa 4b semnata
Godeanu Constantin	1	str. Magherii - str. 16 februarie	PS1	EC						457	200	PVC	747.100	3-dec.-2004	37/27.02.2014
Episcop Vulcan str	1	bd. Bucuresti Noi - bd. Laminorului	PS1	EC						89	315	PVC	113.432	17-iun.-2004	37/27.02.2014
Lectorului str	1	str. Racordarii - str. Maica Teofana	PS2	EC						167	315	PVC	173.166	16-feb.-2004	anexa 4b semnata
Leordina str	1	str. Acetileniei - str. Leordina capat	PS1	EC						315	315	PVC	498.795	12-oct.-2004	anexa 4b semnata
Maicanesti str	1	str. Panciu - str. Episcop Vulcan	PS1	EC						315	315	PVC	1.032.914	14-mai-2004	anexa 4b semnata
Nazarcea str	1	str. Mihai Viteazul - str. Oasului	PS1	EC						182	315	PVC	1.453.331	16-aug.-2004	37/27.02.2014
Oasului str	1	bd. Laminorului - str. Nazarcea	PS1	EC						183	315;400	PVC	543.985	4-nov.-2004	anexa 4b semnata
Palisandrului str	1	str. Stanilesti - str. Fabrica de Caramida	PS1	EC						170	315	PVC	224.079	12-mai-2004	anexa 4b semnata
Proletarului str	1	str. Mihai Viteazul - str. Oasului	PS1	EC						282	315	PVC	234	10-oct.-2006	anexa 4b semnata
Racordarii str	1	str. Migozei - sos. Chitilei	PS1	EC						247	315	PVC	315.363	4-oct.-2004	37/27.02.2014
Renasterii str	1	Toata strada	PS1	EC						540	315;500	PVC	237.519	27-aug.-2004	anexa 4b semnata
Stefan Magheri str	1	str. Propasirii - str. Doamna Stanca	PS1	EC						296	800	PAFSIN	1.244.683	4-oct.-2004	37/27.02.2014
Jugastrului str	1	Toata strada	PS1	EC						266	315;160	PVC	154.347	7-sept.-2005	anexa 4b semnata
Stralesti int	1	Toata strada	PS1	EC						113	400	PVC	162.651	13-dec.-2005	anexa 4b semnata
Cosmesi str	1	Toata strada	PS1	EC						168	315	PVC	11.536	3-sept.-2007	anexa 4b semnata
Crivesti str	1	Toata strada	PS1	EC						92	315	PVC	102.942	26-mai-2006	anexa 4b semnata
Muntenei str	1	Toata strada	PS1	EC						821	315	PVC	715.984	20-apr.-2007	anexa 4b semnata
Stralesti sos	1	intre nr. 69 - 71	Tert OMV Petrom	EC						265	500	PAFSIN	370.520	17-sept.-2010	37/27.02.2014
Litoralului str	2	str. Lct. Petre Negulescu - str. Oltuz	PMB	EC						188	315	PVC	178.784	10-dec.-2010	37/27.02.2014
Radulescu Polixenia str	2	Toata strada	PMB	EC						110	315	PVC	120.832	10-dec.-2010	37/27.02.2014
Tudor Mihalache str	2	Toata strada	PMB	EC						241	315	PVC	135.031	10-dec.-2010	37/27.02.2014
Zlatenei str	2	Toata strada	PMB	EC						30	315	PVC	30.545	19-iun.-2012	37/27.02.2014

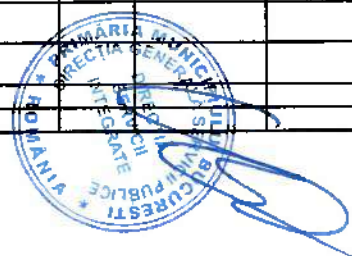

Denumire strada	Sector	Tronson strada	Investitor	Tip extindere (EA, EC, EAC)	APA					CANAL					Hotarare CGMB	
					Lungime apa(ml)	Diametru (mm)	Material	Valoare deviz (RON, fara TVA)	Data receptiei la terminarea lucrarilor	Lungime canal(ml)	Diametru (mm)	Material	Valoare deviz (RON, fara TVA)	Data receptiei la terminarea lucrarilor		
Belerciu Nicolae, str. str	4	Toata strada	PMB	EC							209	315	PVC	216.991	19-iun.-2012	37/27.02.2014
Muntior str	6	Toata strada	PS6	EC							218	315	PVC	149.307	19-sept.-2003	37/27.02.2014
Granitului str	6	Toata strada	PS6	EC							175	315	PVC	215.101	17-dec.-2002	37/27.02.2014
Bunicutei str	6	Toata strada si include str. Caraimanji si str. Cetatea Cicelului	PS6	EC							355	80;50	Beton	224.870	26-nov.-2002	37/27.02.2014
Craiovei int	6	Toata strada	PS6	EC							265	315	PVC	189.533	1-oct.-2003	37/27.02.2014
Gurahont str	6	Toata strada	PS6	EC							88	315	PVC	86.744	12-nov.-2003	37/27.02.2014
Frasinului str	6	Toata strada	PS6	EC							190	315	PVC	136.662	29-sept.-2004	37/27.02.2014
Leocta str	6	Toata strada	PS6	EC							364	324	PVC	232.441	22-oct.-2003	37/27.02.2014
Televiziunii str	6	Toata strada si incide si tronsonul de pe Bd. 1864	PS6	EC							695	315;400;200	PVC	497.251	16-iul.-2007	37/27.02.2014
Sudului str	6	Toata strada	PS6	EC							390	315; 400	PVC	184.127	24-oct.-2003	37/27.02.2014
Cupolei str	6	Toata strada	PS6	EC							150	315	PVC		24-oct.-2003	37/27.02.2014
Spacu Gheorghe str	6	Toata strada	PS6	EC							73	315	PVC		24-oct.-2003	37/27.02.2014
Pomilor str	6	str. Agnita - str. Lacul Ursului	PS6	EC							295	315	PVC	353.085	19-nov.-2003	37/27.02.2014
Straulesti sos	1		Tert OMV Petrom	EC							260	800	PAFSIN	707.580	17-sept.-2012	anexa 4b semnata
Gregoriu Stefanescu str. A	1		Tert OMV Petrom	EC							374	500;400	PP	1.769.773	10-oct.-2010	anexa 4b semnata
Petrolsiilor str. B1, Bs, B3	1		Tert OMV Petrom	EC							533	500;600;800;1000;1400;315;400;150;250	PP;PAFS;PVC	3.911.834	10-oct.-2010	anexa 4b semnata
Virgiliu Tacil str. C1	1		Tert OMV Petrom	EC							239	400;500;100	PP;PAFS	518.207	10-oct.-2010	anexa 4b semnata
Teodor Mehedinteanu str. D2	1		Tert OMV Petrom	EC							263	1.400	PAFSIN	598.646	10-oct.-2010	anexa 4b semnata
Rasadnitei str	6	racorduri	PS6	EC							0	-	-	107.126	5-nov.-2002	anexa 4b semnata
Valea Cricovului dru	6	Toata strada	PS6	EC							754	600;315;400;500	PVC;PAFSIN	486.833	17-apr.-2006	anexa 4b semnata
Giulesti int	6		PS6	EC							126	315	PVC	249.405	31-mar.-2003	anexa 4b semnata
Petunii str	6		PS6	EC							315	315	PVC	258.807	22-iun.-2004	anexa 4b semnata
Sipetului int	6		PS6	EC							80	315	PVC	52.813	10-oct.-2007	anexa 4b semnata
Stufului str	6	Toata strada	PS6	EC							73	315	PVC	81.828	14-aug.-2007	anexa 4b semnata
Bradisului str	6	Toata strada	PS6	EC							78	315	PVC	79.153	24-oct.-2008	anexa 4b semnata
Vulpeni int	6	Toata strada	PS6	EC							221	315	PVC	154.599	27-nov.-2003	anexa 4b semnata
Hrisoverghi Alexandru str	6	Toata strada	PS6	EC							210	315	PVC	226.526	10-nov.-2011	anexa 4b semnata
Pomilor str	6	Toata strada	PS6	EC							110	315	PVC	1.015.907	15-nov.-2011	anexa 4b semnata
Acvarului str	6	Toata strada	PS6	EC							235	315	PVC	553.558	16-nov.-2011	anexa 4b semnata
Spacu Gheorghe str	6	Toata strada	PS6	EC							96	315	PVC	95.701	8-oct.-2007	anexa 4b semnata



Denumire strada	Sector	Tronson strada	Investitor	Tip extindere (EA, EC, EAC)	APA					CANAL					
					Lungime apa(ml)	Diametru (mm)	Material	Valoare deviz (RON, fara TVA)	Data receptiei la terminarea lucrarilor	Lungime canal(ml)	Diametru (mm)	Material	Valoare deviz (RON, fara TVA)	Data receptiei la terminarea lucrarilor	Hotarare CGMB
Paulis int	6	Toata strada	PS6	EC						95	315	PVC	105.372	24-sept.-2008	anexa 4b semnata
Vorona int	6	Toata strada	PS6	EC						87	315	PVC	331.916	24-sept.-2008	anexa 4b semnata
Fumureni str	6	Toata strada	PS6	EC						210	600	PAFSIN	24.672		anexa 4b semnata
Catlabuga int	6	Toata strada	PS6	EC						140	315	PVC	239.812	26-apr.-2012	anexa 4b semnata
Granda H. Grigore str	6	Toata strada	PS6	EC						249	315	PVC	415.580	25-apr.-2012	anexa 4b semnata
Calelor int	6	Toata strada	PS6	EC						153	315	PVC	129.528	28-sept.-2007	anexa 4b semnata
Roinita int	2	Toata strada	PMB	EC						130	315	PVC	160.003	2-sept.-2011	anexa 4b semnata
Suveica str	2	Toata strada	PMB	EC						158	315	PVC	183.942	2-sept.-2011	anexa 4b semnata
Ferastrau str	2	Toata strada	PMB	EC						97	315	PVC	97.132	2-sept.-2011	anexa 4b semnata
Fanfarei int	2	Toata strada	PMB	EC						90	315	PVC	108.945	2-sept.-2011	anexa 4b semnata
Unirii spl	3	mai stang, intre Sos. Mihai Bravu si str. Foisorului	PMB	EC						576	1000;800	PAFS	1.274.820	28.7.2008	anexa 4b semnata



[Handwritten signature]



ANEXA nr. 14 la AAT1

Secțiunea B

Lista orientativă a extinderilor realizate de PMB/PS nepreluat în exploatare de Apa Nova București

Denumire strada	Sector	Tronson strada	Investitor	APA						CANAL				
				Tip extindere (EA, EC, EAC)	Lungime apa(ml)	Diametru (mm)	Material	Valoare deviz (RON, fara TVA)	Data receptiei la terminarea lucrarilor	Lungime canal(ml)	Diametru (mm)	Material	Valoare deviz (RON, fara TVA)	Data receptiei la terminarea lucrarilor
Marului str	3		PS3	EA	590	180	PEID	481.540	5-aug.-2010					
Lunca Cetatii dru	3		PS3	EA	435	280	PEID	1.696.366	3-aug.-2010					
Malu cu Flori dru	3		PS3	EA	189	125	PEID	152.778	24-aug.-2010					
Malva str	3		PS3	EA	472	125	PEID	383.285	31-aug.-2010					
Lunca Merilor dru	3		PS3	EA	270	125	PEID	220.128	23-aug.-2010					
Pana Buescu str	1		PMB	EA	387	125	PEID	169.170	30.8.2010					
Bucuresti Targoviste sos	1		PMB	EA	1.000	125	PEID	3.471.863	12.12.2012					
Poiana Lacului str	6		PMB	EA		125	PEID							
Pazon Marin str	3		PS3	EA	560	125	PEID	219.852	15-dec.-2005					
Cetinei str	4		PS4	EA	88	125	PEID	113.008	7-ian.-2004					
Comisani str	4		PS4	EA	415	125	PEID	93.449	10-feb.-2005					
Enache Ion str	4		PS4	EA	470	125	PEID	129.635	3-dec.-2012					
Joita str	4		PS4	EA	525	125	PEID	246.185	21-dec.-2004					
Pastravilor str	5		PMB	EA	140	125	PEID		4.3.2009					
Odaii sos	1		PMB	EA	10.027	125	PEID	6.190.458	12.12.2012					
Aeroportului sos	1		PMB	EA	9.600	125	PEID	4.088.946	12.12.2012					
Chitilei sos	1		PMB	EA	2.000	450	PEID	6.263.173	12-dec.-2012					
Chitila Triaj B2	1		PMB	EA	343	125	PEID	300.035	12.12.2012					
Godeanu Constantin str	1	Stantii Gheorghe - Podului	PS1	EA	672	125;225			12.12.2005					
Acordului str	1	Chitilei - Lantilorului	PS1	EA	168	125	PEID	123.488	21.6.2004					
Ciurita str	1	Chitilei - Raducu Durbac	PS1	EA	80	125	PEID	47.876	6.5.2004					
Ocna Mures str	1	Toata strada	PS1	EA	70	125	PEID	85.237	5.12.2005					
Leordina str	1	str. Acetilenei - str. Leordina capat	PS1	EA	285	125	PEID		13.10.2004					
Racordarii str (Chitila-Lectorului)	1	str. Mirzozei - sps. Chitilei	PS1	EA	292	125	PEID	157.839	4.10.2004					
Crivesti str	1	Toata strada	PS1	EA	112	125	PEID	84.674	26.5.2006					
Gura Sirului dru	3		PS3	EA	324	125	PEID	155.391	16.5.2007					
Lacul Greaca str	3	Valsanesti - Industriilor	PS3	EA	380	125	PEID	460.437	11-iun.-2004					
Borceag str	3		PS3	EA	70	125	PEID	9.625	9-iul.-2001					
Gura Sirului dru	3		PS3	EA	632	125	PEID	610.057	7-apr.-2010					
Mureseni str	3		PS3	EA	258	125	PEID	108.682	12-oct.-2005					
Dadu str	3		PS3	EA	294	125	PEID	128.458	11-dec.-2003					
Viteilor str	4		PS3	EA	276	125	PEID	89.964	12.12.2007					
Dantelei str	5		PMB/AS/ADP5	EA	1.050	125	PEID		12.12.2010					
Peleaga str	5		PS5	EA	300	125	PEID		12.8.2008					
Stexului str	5		PS5	EA	135	125	PEID		26.11.2008					
Teremia Int	5		PS5	EA	135	125	PEID		26.11.2008					
Iasi str	5		PS5	EA	496	125	PEID		26.11.2008					
Barlad str	5		PS5	EA	244	125	PEID		26.11.2008					
Garofei str	5		PS5	EA	1.500	225	PEID		26.11.2008					
Stoicanesti str	5		PS5	EA	273	125	PEID		28.12.2007					
Grigoreanu Petre cap str	5		PS5	EA	528	125	PEID		28.12.2007					
Albus str	5		PS5	EA	276	225	PEID							
Francesti str	5		PS5	EA	50	125	PEID		9.6.2008					
Drag Marin str	5		PS5	EA	196	125	PEID		9.6.2008					



Denumire strada	Sector	Tronson strada	Investitor	APA						CANAL				
				Tip extindere (EA, EC, EAC)	Lungimea apa(ml)	Diametru (mm)	Material	Valoarea deviz (RON, fara TVA)	Data receptiei la terminarea lucrarilor	Lungime canal(ml)	Diametru (mm)	Material	Valoare deviz (RON, fara TVA)	Data receptiei la terminarea lucrarilor
Iasofmei str	5		PS5	EA	70	125	PEID		17.8.2009					
Meguriei str	5		PS5	EA	385	125,180	PEID		17.8.2009					
Bezaltiului str	5		PS5	EA	242	125	PEID		17.8.2009					
Stefan Voda str	5		PS5	EA	300	160	PEID		17.8.2009					
Rachetei int	5		PS5	EA	50	125	PEID							
Tataru Petre int	5		PS5	EA	144	125	peid		10.6.2008					
Manescu Dumitru str	5		PS5	EA	120	125	peid		10.6.2008					
Barbatesc str	5		PS5	EA	195	125	PEID							
Gradinii str	5		PS5	EA	240	125	PEID		25.9.2008					
Boclean str	5		PS5	EA	255	125	PEID		25.9.2008					
Epigonilor str	5		PS5	EA	780	125	PEID		20.2.2009					
Trompetului int	5		PS5	EA	50	125	PEID		20.2.2009					
Bucureasa int	5		PS5	EA	115	125	PEID		20.2.2009					
Ulimilor str	5		PS5	EA	260	125	PEID		20.2.2009					
Sumandra str	5		PS5	EA	255	125	peid		23.1.2009					
Dragasani str	5		PS5	EA	270	125	PEID		23.1.2009					
Petru Voda str	5		PS5	EA	280	125	peid							
Ostroveni str	5		PS5	EA	200	125	peid		19.1.2009					
Abatjului str	5		PS5	EA	500	125	peid		23.1.2009					
Vrabiei int	5		PS5	EA	240	125	peid		27.11.2008					
Cremenei int	5		PS5	EA	180	125	peid		27.11.2008					
Tatu Tudor Sold str	5		PS5	EA	125	125	peid		27.11.2008					
Sancra drum	5		PS5	EA	200	125	peid		27.11.2008					
Rojstea int	5		PS5	EA	75	125	peid		27.11.2008					
Manea Serban serg str	5		PS5	EA	420	180	PEID		27.11.2008					
Maracineni str	5		PS5	EA	580	180	PEID		27.11.2008					
Fungeilor str	5		PS5	EA	580	180	PEID		27.11.2008					
Ghindari drum	5		PS5	EA	1.300	180	PEID		27.11.2008					
Modestiei str	1	Toata strada	PS1	EA	183	125	PEID							
Postasului str	3	Gura Ialomitei - Gura Sirului	PS3	EAC	180	125	PEID	242.583	02.apr.10	180	315	PVC	242.583	2-apr.-2010
Tulpinei str	2		PMB	EAC	170	125	PEID			158	315	PVC		
Lavitei str	2		PMB	EAC	520	125	PEID			520	315	PVC		1-nov.-2012
Nicolae Filip str	1		PMB	EAC	1.137	125	PEID	348.170	12.12.2012	1.074	315	PVC	1.455.650	30.11.2009
Theodor Saidei str	1		PMB	EAC	716	125	PEID	214.740	30.7.2009	538	315	PVC	1.775.840	30.7.2009
Aurel Popoviciu str	1		PMB	EAC	614	125	PEID	233.190	30.10.2008	610	315	PVC	824.230	30.11.2008
G. Constantinescu str	1		PMB	EAC	778	125	PEID	276.250	30.12.2008	612	315	PVC	1.782.880	30.12.2008
Mihal Lavente str	1		PMB	EAC	100	125	PEID	24.230	30.12.2010	108	315	PVC	72.450	30.10.2010
Alexandru Furtunescu bdi	1		PMB	EAC	1.765	125	PEID	646.350	30.12.2009	1.518	315	PVC	4.880.910	30.12.2009
Theodor Martin str	1		PMB	EAC	169	125	PEID	48.750	30.12.2010	181	315	PVC	673.350	30.12.2010
Viorel Ciurea str	1		PMB	EAC	869	125	PEID	280.770	30.8.2010	274	315	PVC	689.580	30.12.2011
Alexandru Nasta str	1		PMB	EAC	590	125	PEID	251.370	30.6.2010	311	315	PVC	131.100	30.8.2009
Paul Rigler str	1		PMB	EAC	167	125	PEID	62.950	30.12.2010	182	315	PVC	121.320	30.10.2010
Ion Zavoi tr 2 str	1		PMB	EAC	1.168	125	PEID	348.270		1.869	315	PVC	1.988.160	
Automafizarii str	1		PMB	EAC	470	125	PEID	177.811	12.12.2010	421	315	PVC	463.473	12.12.2010
Atlasului str	1		PMB	EAC	605	125	PEID	192.859	12.12.2010	466	315	PVC	543.287	12.12.2010
Cimpinita str	1		PMB	EAC	715	125	PEID	259.156	12.12.2010	707	315	PVC	851.982	12.12.2010
Cernesti str	1		PMB	EAC	243	125	PEID	91.446	12.12.2010	249	315	PVC	279.160	12.12.2010
Darmanesti str	1		PMB	EAC	528	125	PEID	208.317	12.12.2010	524	315	PVC	712.812	12.12.2010
Iezeru str	1		PMB	EAC	598	125	PEID	246.743	12.12.2010	581	315	PVC	766.528	12.12.2010
Pacurii str	1		PMB	EAC	637	125	PEID	207.157	12.12.2010	531	315	PVC	532.904	12.12.2010
Vorniceni str	1		PMB	EAC	380	125	PEID	155.468	12.12.2010	355	315	PVC	422.585	12.12.2010
Garii dru	1		PMB	EAC	179	125	PEID	63.407	12.12.2012	203	315	PVC	221.427	12.12.2012
Pionului str	1		PMB	EAC	99	125	PEID	20.654	12.12.2012	100	315	PVC	62.593	12.12.2012
Ferdului int	1		PMB	EAC	479	125	PEID	154.574	12.12.2012	410	315	PVC	419.453	12.12.2012
Gulesteanu Nicolae str	1		PMB	EAC	333	125	PEID	354.574	12.12.2012	309	315	PVC	397.073	12.12.2012
Gulesteanu Nicolae int	1		PMB	EAC	152	125	PEID	26.835	12.12.2012	108	315	PVC	52.592	12.12.2012



Denumire strada	Sector	Tronson strada	Investitor	APA						CANAL				
				Tip extindere (EA, EC, EAC)	Lungime apa(ml)	Diametru (mm)	Material	Valoare deviz (RON, fara TVA)	Data receptiei la terminarea lucrarilor	Lungime canal(ml)	Diametru (mm)	Material	Valoare deviz (RON, fara TVA)	Data receptiei la terminarea lucrarilor
Cristianul Mare str	1		PMB	EAC	368	125	PEID	132.294	12.12.2012	451	315	PVC	509.336	12.12.2012
Tarafutul str	1		PMB	EAC	430	125	PEID	182.138	12.12.2012	388	315	PVC	456.561	12.12.2012
Cotman str	1		PMB	EAC	367	125	PEID	133.009	12.12.2011	331	315	PVC	420.150	12.12.2011
Tribunei str	1		PMB	EAC	323	125	PEID	146.963	12.12.2011	365	315	PVC	483.789	12.12.2011
Dealul Negru str	1		PMB	EAC	366	125	PEID	160.466	12.12.2011	299	315	PVC	402.050	12.12.2011
Libelulei str	1		PMB	EAC	513	125	PEID	246.896	12.12.2011	1.020	315	PVC	1.010.867	12.12.2011
Nicolae Nicolae, poet str	1		PMB	EAC	513	125	PEID	253.683	12.12.2011	1.024	315	PVC	1.092.506	12.12.2011
Alud str	1		PMB	EAC	517	125	PEID	268.731	12.12.2011	1.031	315	PVC	1.235.618	12.12.2011
Dirisorului str	1		PMB	EAC	520	125	PEID	277.702	2012	1.032	315	PVC	1.235.948	12.12.2011
Maiu Mic str	1		PMB	EAC	551	125	PEID	239.364	12.12.2011	1.081	315	PVC	1.405.156	12.12.2011
Lemnariilor str	1		PMB	EAC	548	125	PEID	412.533	12.12.2011	563	315	PVC	1.164.652	12.12.2011
Nades str	1		PMB	EAC	650	125	PEID	393.538	12.12.2011	1.698	315	PVC	3.376.930	12.12.2011
Nades int	1		PMB	EAC	182	125	PEID	84.159	12.12.2011	299	315	PVC	400.720	12.12.2011
Petrita str	1		PMB	EAC	502	125	PEID	211.418	12.12.2011	644	315	PVC	2.815.119	12.12.2011
Dunacesti str	1		PMB	EAC	614	125	PEID	291.786	12.12.2011	590	315	PVC	718.171	12.12.2011
Aideni str	1		PMB	EAC	614	125	PEID	302.998	12.12.2011	586	315	PVC	750.682	12.12.2011
Curtisoara str	1		PMB	EAC	613	125	PEID	266.520	12.12.2011	650	315	PVC	723.933	12.12.2011
Salva str	1		PMB	EAC	614	125	PEID	300.946	12.12.2011	652	315	PVC	777.702	12.12.2011
Verbinelor str	1		PMB	EAC	614	125	PEID	267.667	12.12.2011	591	315	PVC	718.616	12.12.2011
Petrosita str	1		PMB	EAC	585	125	PEID	218.229	12.12.2011	463	315	PVC	679.407	12.12.2011
Ramurele str	1		PMB	EAC	496	125	PEID	191.661	12.12.2011	466	315	PVC	661.257	12.12.2011
Lonea str	1		PMB	EAC	695	125	PEID	287.745	12.12.2011	656	315	PVC	721.902	12.12.2011
Redea str	1		PMB	EAC	499	125	PEID	246.079	12.12.2011	941	315	PVC	3.581.273	12.12.2011
Buzias str	1		PMB	EAC	498	125	PEID	246.326	12.12.2011	496	315	PVC	846.740	12.12.2011
Saveni str	1		PMB	EAC	614	125	PEID	282.667	12.12.2011	595	315	PVC	723.954	12.12.2011
Podul Ilovaului str	6		PMB	EAC	11.810	125	PEID			19.680	315	PVC		
Bunicutei str	6		PMB	EAC		125	PEID				315	PVC		
Bozilor str	6		PMB	EAC		125	PEID				315	PVC		
Sadinei str	6		PMB	EAC		125	PEID				315	PVC		
Cucuruzului str	6		PMB	EAC		125	PEID				315	PVC		
Coatarea Ciceului str	6		PMB	EAC		125	PEID				315	PVC		
Caramidariei str	6		PMB	EAC		125	PEID				315	PVC		
Calea Giulesti str	6		PMB	EAC		125	PEID				315	PVC		
Entuziasmului str	6		PMB	EAC		125	PEID				315	PVC		
Rasadnitei int	6		PMB	EAC		125	PEID				315	PVC		
Fumureni str	6		PMB	EAC		125	PEID				315	PVC		
Marin Calciu str	6		PMB	EAC		125	PEID				315	PVC		
Podul Darnovitei str	6		PMB	EAC		125	PEID				315	PVC		
Cotul Siretului str	6		PMB	EAC		125	PEID				315	PVC		
Caramidariei int	6		PMB	EAC		125	PEID				315	PVC		
Giulesti Sarindar str	6		PMB	EAC		125	PEID				315	PVC		
Dusului int	6		PMB	EAC		125	PEID				315	PVC		
Ilova str	6		PMB	EAC		125	PEID				315	PVC		
Sculptorilor int	6		PMB	EAC		125	PEID				315	PVC		
Constelatiei int	6		PMB	EAC		125	PEID				315	PVC		
Sculptorilor str	6		PMB	EAC		125	PEID				315	PVC		
Fantana Domneasca str	6		PMB	EAC		125	PEID				315	PVC		
Lamaiului Sabareni drum	6		PMB	EAC		125	PEID				315	PVC		
Podul Ursului str	6		PMB	EAC		125	PEID				315	PVC		
Podul Cristinei str	6		PMB	EAC		125	PEID				315	PVC		
Podul Pitarului str	6		PMB	EAC		125	PEID				315	PVC		
Podul Dambovitei ii str	6		PMB	EAC		125	PEID				315	PVC		
Drumul Na Chiajna str	6		PMB	EAC		125	PEID				315	PVC		
Dincii str	6		PMB	EAC		125	PEID				315	PVC		
Istmului str	6		PMB	EAC		125	PEID				315	PVC		
Prafuitelor Perentari str	5		PMB	EAC	385	125				1.800	315	PVC		

SOCIETATEA SA
 APA SA
 Bucuresti
 S.A.

DIETIARIA SA
 DIRECTIA SA
 SENS SA
 INCHIRI SA
 SA

Denumire strada	Sector	Tronson strada	Investitor	APA						CANAL					
				Tip extindere (EA, EC, EAC)	Lungime apa(mi)	Diametru (mm)	Material	Valoare deviz (RON, fara TVA)	Data receptiei la terminarea lucrarilor	Lungime canal(mi)	Diametru (mm)	Material	Valoare deviz (RON, fara TVA)	Data receptiei la terminarea lucrarilor	
Halmageanu Gheorghe str	5		PMB	EAC	240	125					260	315	PVC		
Sonia Clucerui str	5		PMB	EAC	266	125	PEID			10.3.2008	266	315	PVC		
Teodosiu Gheorgbiade str	5		PMB	EAC	287	125		34.307		10.3.2008	225	315	PVC		
Risipitu Samoilă str	5		PMB	EAC	346	125		66.269		10.3.2008	370	315	PVC		
Buhusi str	3		PMB	EAC	800	125	PEID				860	315	PVC		
Silicului int	3		PMB	EAC	40	125	PEID				40	315	PVC		
Căbanu Ion str	3		PMB	EAC	315	125	PEID	354.479			315	315	PVC		
Creței str	3		PMB	EAC	48	125	PEID				48	315	PVC		
Dregătorului str	3		PMB	EAC	115	125	PEID				115	315	PVC		
Martinești str	3		PMB	EAC	240	125	PEID				240	315	PVC		
Prispei int	3		PMB	EAC	77	125	PEID				77	315	PVC		
Voiosiei str	3		PMB	EAC	395	125	PEID				395	315	PVC		
Popescu Alexandru str	3		PMB	EAC	490	125	PEID				490	315	PVC		
Marului str	3		PS3	EAC	585	180	PEID	385.375	5.8.2010		590	315	PVC		
Sintesti str	3		PMB	EAC	70	125	PEID				70	315	PVC		
Spiești str	3		PMB	EAC	240	125	PEID				240	315	PVC		
Dumitru Nicolae str	3		PMB	EAC	230	125	PEID				230	315	PVC		
Vailor int	3		PMB	EAC	83	125	PEID				83	315	PVC		
Eterului str	3		PMB	EAC	177	125	PEID	135.278	30.12.2006		180	315	PVC		
Lianei int	3		PMB	EAC	198	125	PEID	150.495	30.12.2006		200	315	PVC		
Rășovita str	3		PMB	EAC	60	125	PEID	41.544	30.12.2007		60	315	PVC		
Giresoala str	1		PMB	EAC	160	125	PEID				160	315	PVC		
Drumul Oșiei	6		PMB	EAC	385	125	PEID	293.295	26-mai-2008		330	315	PVC	493.077	26-mai-2008
Drumul Săbăreni str	6		PMB	EAC	790	125	PEID	223.228			1.318	315	PVC	680.052	
Gara Butei str	3		PS3	EAC	810	180	PEID	410.033	23-iul.-2010		810	315	PVC	691.655	28-iul.-2010
Gura Calitei str	3		PS3	EAC	750	180	PEID	539.531	15-iul.-2010		750	315	PVC	708.083	16-iul.-2010
Iarba Câmpului str	4		PS4	EAC	100	125	PEID	291.163	14-mar.-2006		400	315	PVC	454.706	16-iun.-04
Dragușin Deleanu str	2		PS2	EAC	516	125	PEID	132.508	28-dec.-2011		1.479	315	PVC	2.572.135	28-dec.-2011
Zambila Ionita int	2		PS2	EAC	63	125	PEID	45.688	15-sept.-2011		73	315	PVC	58.153	15-sept.-2011
Ameliorare zona de nord si statie de pompare	1		PMB	EAC	2.766	125	PEID	1.921.146			2.608	315	PVC	5.092.309	
Lucrari edilitare ans loc Straulesti 58-60	1		PMB	EAC	207	125	PEID	494.412	30-ian.-2009		2.406	315	PVC	2.176.427	30-ian.-2009
Colector de canalizare DN 1200 mm pe DN1 si artera de apa B2 incinta aeroport Baneasa Ficusului Horia Macelariu	1		PMB	EAC	439	125	PEID	4.962.048			2.551	315	PVC	6.631.032	
Siragului str	2	Toata strada	PMB	EAC	375	125	PEID	269.522	20.7.2007		375	315	PVC		20.7.2007
Humulesti	5	Toata strada	PMB	EAC	2.530	125	PEID		9.6.2008		450	315	PVC		16.12.2008
Artur Gorovei str	5		PMB	EAC	400	125	PEID		9.6.2008		400	315	PVC		
Daliei int	5		PMB	EAC	170	125	PEID		9.6.2008		171	315	PVC		9.6.2008
Ciprasti int	5		PMB	EAC	150	125	PEID		9.6.2008		150	315	PVC		
Carierei dru	1		PMB	EAC	270	125	PEID				316	315	PVC	399.583	12.12.2012
Jandarmeriei str	1		PMB	EAC	938	125	PEID	503.971	12.12.2012		1.322	315	PVC	1.353.609	12.12.2012
Regimentului str	1		PMB	EAC	11.049	125	PEID	491.260	12.12.2012		1.984	315	PVC	3.375.380	12.12.2012
Bagoniei str	6		PS6	EAC	150	125	PEID	55.172	15.11.2007		129	315	PVC	119.948	7-mai-12
Calea Crangasi soseaua de Legatura	6		PMB	EAC	1.254	125;180;225	PEID	3.227.542	25.5.2012		1.105	315;324;400;500	PVC;PAFS	3.227.542	25.5.2012
Alexandru Pacile str	1	Baia Sprle - Maica Teofana	PS1	EAC	115	125	PEID	80.461	21.6.2004		118	315	PVC	93.256	21.6.2004
Bistrita str	1	Chitilei- Valenii de Munte	PS1	EAC	279	125	PEID	178.758	18.6.2004		259	315	PVC	202.203	18.6.2004
Colerului str	1	Razelor - Colerului	PS1	EAC	102	125	PEID	727.234	12.3.2004		142	315	PVC	85.737	12.3.2004

SOCIETATEA SA
 AP
 Bucuresti
 S.A.

ANUL
 DIRECTIA
 SERVICIULUI PUBLIC
 BUCURESTI

Denumire strada	Sector	Tronson strada	Investitor	APA						CANAL				
				Tip extindere (EA, EC, EAC)	Lungimea apa(mi)	Diametru (mm)	Material	Valoare deviz (RON, fara TVA)	Data receptiei la terminarea lucrarilor	Lungime canal(ml)	Diametru (mm)	Material	Valoare deviz (RON, fara TVA)	Data receptiei la terminarea lucrarilor
Ecluzei str	1	Razelor - Vestei	PS1	EAC	0	125	PEID	127.135	24.3.2004	0	-	-	105.544	25.2.2004
Hotin str (intre Chitila si Stefan Magheri)	1	Stefan Magheri - Chitilei	PS1	EAC	140	125	PEID	184.950	13.10.2004	133	315	PVC	186.441	12.10.2004
Neamului str (intre Marmurei si Vestei)	1	Marmurei - Alunului	PS1	EAC	396	125	PEID			396	315	PVC		
Eliberarii str	1	Toata strada	PS1	EAC	180	125	PEID	95.205	7.9.2005	180	315	PVC	87.170	7.9.2005
Nicolae Coculescu str	1	Toata strada	PS1	EAC	194	125	PEID	94.584	13.12.2005	60	400	PVC	194.595	13.12.2005
Ocheanului str	1	Toata strada	PS1	EAC	211	125	PEID	75.588	12.12.2005	213	315	PVC	148.140	12.12.2005
Vijeliei int	6	Toata strada	PS6	EAC	251	125	PEID	42.385	2.5.2007	251	315	pvc	261.077	2.5.2007
Valea Doftanei str	6		PS6	EAC	490	180	PEID	281.844	23-mai-2006	464	400	PVC	545.468	21.7.2008
Cindrel alee	3		PS3	EAC	317	125	PEID	216.832	12.4.2006	344	315	PVC	481.538	12.4.2006
Medianeii str	2	SPAUM+SPEAP	PS2	EAC	90	125	PEID	57.018	25.11.2010	906	250;125;700	PVC;PEID;PAFS	2.480.029	25.11.2010
Fagarasanu	2	SPAUM+SPEAP	PS2	EAC	187	125	PEID	79.557	28.10.2010	368	250;90;315	PVC;PEID;PVC	1.669.378	28.10.2010
Mizil alee	3	Lunca Jaristei - Lunca Bisericii	PS3	EAC	270	125	PEID	220.017	9.2.2006	128	315	PVC	241.410	31.3.2006
Mizil alee	3	Lemnisorului - Lunca Jaristei	PS3	EAC	246	125	PEID	201.868	18.10.2005	275	315	PVC	376.537	2.8.2005
Gheorghe Doja str	3		PS3	EAC	450	125	PEID		21.2.2001	417	315	PVC	157.105	12.2.2001
Rodnei str	3		PS3	EAC	480	125	PEID	215.571	14.6.2001	490	315	PVC	219.586	21.5.2001
Muridii Mehedinii str	3		PS3	EAC	318	125	PEID	184.070	30.7.2001	312	315	PVC	226.512	14.10.2004
Brigadei Lancu str	3		PS3	EAC	802	125	PEID	220.924	24.10.2000	360	315;400	PVC	140.299	25.10.2000
Vidraa str	3		PS3	EAC	141	125	PEID	45.206	8-dec.-2003	157	315	PVC	145.222	8-dec.-2003
Lunca Dunarii dru	3		PS3	EAC	126	125	PEID	187.452	13.3.2008	170	315	PVC	269.883	13.3.2008
Ciclop int	5		PMB/AS/ADP5	EAC	105	125	PEID	3.987.853		105	315	PVC	5.981.780	
Saricilor Gheorghe str	5		PMB/AS/ADP5	EAC	315	125	PEID			315	315	PVC		
Ordinii str	5		PMB/AS/ADP5	EAC	145	125	PEID			145	315	PVC		
Gacafel int	5		PMB/AS/ADP5	EAC	60	125	PEID		12.12.2010	60	315	PVC		12.12.2010
Racos int	5		PMB/AS/ADP5	EAC	60	125	PEID		12.12.2009	60	315	PVC		12.12.2009
Santarii dru	5		PMB/AS/ADP5	EAC	225	125	PEID			225	315	PVC		
Bulboaca str	5		PMB/AS/ADP5	EAC	105	125	PEID			105	315	PVC		
Sunatoarei int	5		PMB/AS/ADP5	EAC	180	125	PEID			180	315	PVC		
Stancu Petre str	5		PMB/AS/ADP5	EAC	165	125	PEID			165	315	PVC		
Raureni int	5		PMB/AS/ADP5	EAC	165	125	PEID			165	315	PVC		
Ion Cornea str	5		PMB/AS/ADP5	EAC	195	125	PEID			195	315	PVC		
Haralambie Botescu str	5		PMB/AS/ADP5	EAC	105	125	PEID			105	315	PVC		
Simleu int	5		PMB/AS/ADP5	EAC	135	125	PEID	5.008.332		135	315	PVC	7.512.496	
Sinei int	5		PMB/AS/ADP5	EAC	180	125	PEID		27-mai-2007	180	315	PVC		
Tigului str	5		PMB/AS/ADP5	EAC	165	125	PEID			165	315	PVC		
Datinilor str	5		PMB/AS/ADP5	EAC	150	125	PEID			150	315	PVC		
Sonia Ciuceru str	5		PMB/AS/ADP5	EAC	300	125	PEID		10.3.2008	300	315	PVC		
Limanul Corbului str	5		PMB/AS/ADP5	EAC	120	125	PEID			120	315	PVC		
Humulesti prelungire	5		PMB/AS/ADP5	EAC	500	125	PEID			500	315	PVC		
Nicolae Dragan str	5		PMB/AS/ADP5	EAC	270	125	PEID			270	315	PVC		
Rinocerului str	5		PMB/AS/ADP5	EAC	315	125	PEID			315	315	PVC		
Leopardului str	5		PMB/AS/ADP5	EAC	195	125	PEID			195	315	PVC		
Beica str	5		PS5	EAC	285	125	PEID	3.441.275	8.9.2009	285	315	PVC	5.161.912	8.9.2009
Darste str	5		PS5	EAC	165	125	PEID		8.9.2009	165	315	PVC		8.9.2009
Giuvalea str	5		PS5	EAC	90	125	PEID		8.9.2009	90	315	PVC		8.9.2009
Paulina str	5		PS5	EAC	180	125	PEID		8.9.2009	180	315	PVC		8.9.2009
Motrului str	5		PS5	EAC	150	125	PEID		8.9.2009	150	315	PVC		8.9.2009
Paraschivescu str	5		PS5	EAC	180	125	PEID		8.9.2009	180	315	PVC		8.9.2009
Amarandiei str	5		PS5	EAC	105	125	PEID		8.9.2009	105	315	PVC		8.9.2009
Aron Pumnul str	5		PS5	EAC	555	125	PEID		8-sept.-2009	555	315	PVC		14-iun.-1999
Bistret str	5		PS5	EAC	70	125	PEID		8.9.2009	70	315	PVC		8.9.2009
Greaca str	5		PS5	EAC	195	125	PEID		8.9.2009	195	315	PVC		8.9.2009
Giortului str	5		PS5	EAC	270	125	PEID		8.9.2009	270	315	PVC		8.9.2009
Giupescu Iie str	5		PS5	EAC	165	125	PEID		8.9.2009	165	315	PVC		8.9.2009
Mateiasului str	5		PS5	EAC	255	125	PEID		8-sept.-2009	255	315	PVC		14-sept.-1999



Denumire strada	Sector	Tronson strada	Investitor	APA						CANAL				
				Tip extindere (EA, EC, EAC)	Lungime apa(ml)	Diametru (mm)	Material	Valoare deviz (RON, fara TVA)	Data receptiei la terminarea lucrarilor	Lungime canal(ml)	Diametru (mm)	Material	Valoare deviz (RON, fara TVA)	Data receptiei la terminarea lucrarilor
Nedeia str	5		PS5	EAC	180	125	PEID		8.9.2009	180	315	PVC		8.9.2009
Nehoiasi str	5		PS5	EAC	495	125	PEID		8.9.2009	495	315	PVC		8.9.2009
Ostrov str	5		PS5	EAC	510	125	PEID		8.9.2009	510	315	PVC		8.9.2009
Turceri str	5		PS5	EAC	450	125	PEID		8.9.2009	450	315	PVC		8.9.2009
Turceri int	5		PS5	EAC	75	125	PEID		8.9.2009	75	315	PVC		8.9.2009
Stintei	5		PS5	EAC	390	125	PEID			390	315	PVC		
Culturii str	5		PS5	EAC	450	125	PEID			450	315	PVC		
Alexandru Bocanet str	5		PS5	EAC	260	125	PEID			260	315	PVC		
Gheorghe Asachi str	5		PS5	EAC	260	125	PEID			260	315	PVC		
Cernavoda str	5		PMB/AS/ADP5	EAC	270	125	PEID			270	315	PVC		
Borsec str	5		PS5	EAC	270	125	PEID			270	315	PVC		
Gura Lotrului str	5		PS5	EAC	285	125	PEID			285	315	PVC		
Indrumarii str	5		PS5	EAC	450	125	PEID			450	315	PVC		
Bascov str	5		PS5	EAC	435	125	PEID		11.10.2007	435	315	PVC		11.10.2007
Abnegatiei str	5		PS5	EAC	135	125	PEID		11.10.2007	135	315	PVC		11.10.2007
Califarului str	5		PS5	EAC	105	125	PEID		11.10.2007	105	315	PVC		11.10.2007
Fedeleșului str	5		PS5	EAC	120	125	PEID		11.10.2007	120	315	PVC		11.10.2007
Cooperatiei int	5		PS5	EAC	165	125	PEID		11.10.2007	165	315	PVC		11.10.2007
Matei Caragiale str	5		PS5	EAC	450	125	PEID		11.10.2007	450	315	PVC		11.10.2007
Dihoruța str	5		PS5	EAC	555	125	PEID		1.1.2008	555	315	PVC		1.1.2008
Condorului str	5		PS5	EAC	750	125	PEID		11.10.2007	750	315	PVC		11.10.2007
Mistretului int	5		PS5	EAC	450	125	PEID		11.10.2007	450	315	PVC		11.10.2007
Peplierei int	5		PS5	EAC	180	125	PEID		11.10.2007	180	315	PVC		11.10.2007
Bulgarus str	5		PMB/AS/ADP5	EAC	660	125	PEID	25.568.292		660	315	PVC	38.352.438	
Culeandra str	5		PMB/AS/ADP5	EAC	225	125	PEID			225	315	PVC		
Poiana Verde str	5		PMB/AS/ADP5	EAC	235	125	PEID			235	315	PVC		
Flora de Gbata str	5		PMB/AS/ADP5	EAC	360	125	PEID			360	315	PVC		30-aug.-2011
Voitei str	5		PMB/AS/ADP5	EAC	120	125	PEID		9-dec.-2014	120	315	PVC		
Cooperatiei str	5		PMB/AS/ADP5	EAC	180	125	PEID		9-dec.-2014	180	315	PVC		
Consumului str	5		PMB/AS/ADP5	EAC	185	125	PEID		9-dec.-2014	185	315	PVC		
Ghidigerei int	5		PMB/AS/ADP5	EAC	45	125	PEID			45	315	PVC		
Scurta int	5		PMB/AS/ADP5	EAC	45	125	PEID			45	315	PVC		
Muncitorului str	5		PMB/AS/ADP5	EAC	210	125	PEID			210	315	PVC		
Furnalului str	5		PMB/AS/ADP5	EAC	215	125	PEID			215	315	PVC		
Arefu str	5		PMB/AS/ADP5	EAC	630	125	PEID		12.12.2010	630	315	PVC		12.12.2010
Nandru str	5		PMB/AS/ADP5	EAC	360	125	PEID			360	315	PVC		
Urșă Mica str	5		PMB/AS/ADP5	EAC	360	125	PEID			360	315	PVC		
Amza Peleea str	5		PMB/AS/ADP5	EAC	345	125	PEID			345	315	PVC		
Lavei str	5		PMB/AS/ADP5	EAC	450	125	PEID			450	315	PVC		
Vladimiri int	5		PMB/AS/ADP5	EAC	135	125	PEID		11-dec.-2004	135	315	PVC		11-dec.-2004
Cosmina int	5		PMB/AS/ADP5	EAC	90	125	PEID			90	315	PVC		
Bonea Constantin str	5		PMB/AS/ADP5	EAC	195	125	PEID	859.302		195	315	PVC	1.288.953	
Popa Stefan str	5		PMB/AS/ADP5	EAC	135	125	PEID		4.3.2009	135	315	PVC		4.3.2009
Iordana str	5		PMB/AS/ADP5	EAC	120	125	PEID			120	315	PVC		
Moruzestilor str	5		PMB/AS/ADP5	EAC	375	125	PEID			375	315	PVC		
Russe Dumitru str	5		PMB/AS/ADP5	EAC	240	125	PEID			240	315	PVC		
Arbanasi str	5		PMB/AS/ADP5	EAC	75	125	PEID		12.8.2008	75	315	PVC		12.8.2008
Hași Dina str	5		PMB/AS/ADP5	EAC	345	125	PEID			345	315	PVC		
Florea Bejan str	5		PMB/AS/ADP5	EAC	320	125	PEID			320	315	PVC		
Veseliei int	5		PMB/AS/ADP5	EAC	50	125	PEID			50	315	PVC		
Stana de Vale str	5		PMB/AS/ADP5	EAC	150	125	PEID			150	315	PVC		
Daicarenu str	5		PMB/AS/ADP5	EAC	165	125	PEID			165	315	PVC		
Constantin Maneșcu str	5		PMB/AS/ADP5	EAC	315	125	PEID	2.307.711		315	315	PVC	3.461.567	
Vădejar Lascareșcu str	5		PMB/AS/ADP5	EAC	420	125	PEID			420	315	PVC		
Radu Cîrîtescu str	5		PMB/AS/ADP5	EAC	190	125	PEID		5-mai-2000	190	315	PVC		7-sept.-1999
Drăsoiu str	5		PMB/AS/ADP5	EAC	400	125	PEID		27-apr.-2007	400	315	PVC		27-apr.-2007
Căpteni str	5		PMB/AS/ADP5	EAC	600	125	PEID			600	315	PVC		

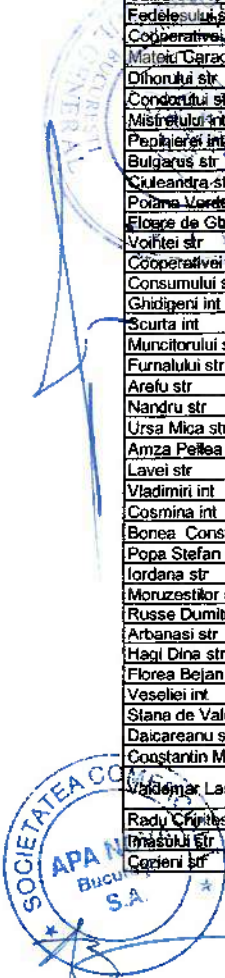

Denumire strada	Sector	Tronson strada	Investitor	APA						CANAL				
				Tip extindere (EA, EC, EAC)	Lungimea apa(mi)	Diametru (mm)	Material	Valoare deviz (RON, fara TVA)	Data receptiei la terminarea lucrarilor	Lungime canal(mi)	Diametru (mm)	Material	Valoare deviz (RON, fara TVA)	Data receptiei la terminarea lucrarilor
Bacului str	5		PMB/AS/ADP5	EAC	450	125	PEID			450	315	PVC		
Livezilor str	5		PMB/AS/ADP5	EAC	300	125	PEID		12.12.2012	300	315	PVC		12.12.2012
Valtoarei str	5		PMB/AS/ADP5	EAC	375	125	PEID			375	315	PVC		
Paunasul Codrilor str	5		PMB/AS/ADP5	EAC	415	125	PEID		12.12.2012	415	315	PVC		12.12.2012
Gafton Lazar str	5		PMB/AS/ADP5	EAC	159	125	PEID		12.12.2012	159	315	PVC		12.12.2012
Vanatori str	5		PMB/AS/ADP5	EAC	94	125	PEID		12.12.2012	94	315	PVC		12.12.2012
Movila drum	5		PMB/AS/ADP5	EAC	280	125	PEID		12.12.2012	280	315	PVC		12.12.2012
Cascadel str	5		PS5	EAC	163	125	PEID		28.12.2007	167	315	PVC		12.12.2012
Ciubotica Cucului str	5		PMB/AS/ADP5	EAC	364	125	PEID			146	315	PVC		12.12.2012
Poenila str	5		PMB/AS/ADP5	EAC	582	125	PEID			582	315	PVC		12.12.2012
Soreni str	5		PMB/AS/ADP5	EAC	205	125	PEID			205	315	PVC		12.12.2012
Merisani str	5		PMB/AS/ADP5	EAC	338	125	PEID			338	315	PVC		12.12.2012
Pangrati int	5		PMB/AS/ADP5	EAC	170	125	PEID			170	315	PVC		
Serbesti str	5		PMB/AS/ADP5	EAC	185	125	PEID		12.12.2012	185	315	PVC		12.12.2012
Pitpalacului str	5		PMB/AS/ADP5	EAC	190	125	PEID		12.12.2012	190	315	PVC		12.12.2012
Bobului str	5		PMB/AS/ADP5	EAC	383	125	PEID		12.12.2012	383	315	PVC		12.12.2012
Circulatiei str	5		PS5	EAC	175	125	PEID		12.12.2012	175	315	PVC		12.12.2012
Spatului str	5		PMB/AS/ADP5	EAC	275	125	PEID		12.12.2012	275	315	PVC		28.12.2007
Savila str	5		PS5	EAC	125	125	PEID		12.12.2012	125	315	PVC		12.12.2012
Fratii Dozesti str	5		PMB/AS/ADP5	EAC	413	125	PEID		12.12.2012	413	315	PVC		12.12.2012
Mircea ce Betrad str	5		PS5	EAC	430	125	PEID		12.12.2012	430	315	PVC		12.12.2012
Rombului str	5		PMB/AS/ADP5	EAC	398	125	PEID			398	315	PVC		12.12.2010
Suzana str	5		PS5	EAC	395	125	PEID		12.12.2012	395	315	PVC		12.12.2012
Tunso Petre str	5		PMB/AS/ADP5	EAC	660	125	PEID		12.12.2012	660	315	PVC		12.12.2012
Dragostii str	5		PMB/AS/ADP5	EAC	282	125	PEID		12.12.2012	282	315	PVC		12.12.2012
Botalna str	5		PMB/AS/ADP5	EAC	85	125	PEID		12.12.2012	85	315	PVC		12.12.2012
Uranului str	5		PMB/AS/ADP5	EAC	220	125	PEID		12.12.2012	220	315	PVC		12.12.2012
Banesti str	5		PS5	EAC	329	125	PEID		12.12.2012	329	315	PVC		12.12.2012
Albe de legatura Eroilor - Cluj	5		PMB/AS/ADP5	EAC	120	125	PEID			120	315	PVC		
Fulgilor int	5		PMB/AS/ADP5	EAC	50	125	PEID			50	315	PVC		
Cenad str	5		PMB/AS/ADP5	EAC	230	125	PEID		12.12.2012	230	315	PVC		12.12.2012
Sapunari str	5		PMB/AS/ADP5	EAC	125	125	PEID		12.12.2012	125	315	PVC		12.12.2012
Adrian str	5		PMB/AS/ADP5	EAC	120	125	PEID		12.12.2012	120	315	PVC		12.12.2012
Doctor Petrii str	5		PMB/AS/ADP5	EAC	175	125	PEID		12.12.2012	175	315	PVC		12.12.2012
Operetei str	5		PMB/AS/ADP5	EAC	99	125	PEID		12.12.2012	99	315	PVC		12.12.2012
Tacu Inginer str	5		PMB/AS/ADP5	EAC	300	125	PEID		12.12.2012	300	315	PVC		12.12.2012
Doctor Nanu Muscel str	5		PMB/AS/ADP5	EAC	165	125	PEID		12.12.2012	165	315	PVC		12.12.2012
General Butoianu str	5		PMB/AS/ADP5	EAC	98	125	PEID		12.12.2012	98	315	PVC		12.12.2012
Lacul Pasarea str	5		PS5	EAC	220	125	PEID			220	315	PVC		
Lacul Urlea str	5		PS5	EAC	150	125	PEID			150	315	PVC		
Tiparnitei str	5	Sinei - ND Cocea	PS5	EAC	980	125	PEID			800	315	PVC		
Traznea int	5		PS5	EAC	180	125	PEID		26.11.2008	180	315	PVC		26.11.2008
Dumitru Gaspar str	5		PS5	EAC	156	125	peid		26.11.2008	156	315	PVC		26.11.2008
Suranesti str	5		PS5	EAC	235	125	peid		26.11.2008	235	315	PVC		26.11.2008
Balanesti str	5		PS5	EAC	172	125,225	peid		26.11.2008	172	315	PVC		26.11.2008
Sandulita str	5		PS5	EAC	493	125	peid		26.11.2008	493	315	pvc		26.11.2008
Miercurea Ciuc st	5		PS5	EAC	240	125	peid		26.11.2008	240	315	pvc		26.11.2008
Campia Burnas str	5		PS5	EAC	240	125	peid		26.11.2008	240	315	pvc		26.11.2008
Tecuci str	5		PS5	EAC	245	125	peid		26.11.2008	245	315	pvc		26.11.2008
Crasna str	5		PS5	EAC	242	125	peid		26.11.2008	242	315	pvc		26.11.2008
Harpei str	5		PS5	EAC	243	125	PEID		26.11.2008	243	315	PVC		26.11.2008
Campia Mierlei str	5	Teius - Garoafei	PS5	EAC	249	125	PEID		26.11.2008	249	315	PVC		26.11.2008
Piatra Neamt str	5		PS5	EAC	243	125	PEID		26.11.2008	243	315	PVC		26.11.2008
Vaslui str	5		PS5	EAC	496	125,280	PEID		26.11.2008	496	315,500	PVC		26.11.2008
Orghanei str	5		PS5	EAC	246	125	PEID		26.11.2008	246	315	pvc		26.11.2008
Racii str	5		PS5	EAC	245	125	PEID		26.11.2008	245	315	pvc		26.11.2008
Orghanei str	5		PS5	EAC	511	125	PEID		28.12.2007	520	315,400	PVC		28.12.2007



Denumire strada	Sector	Tronson strada	Investitor	APA						CANAL				
				Tip extindere (EA, EC, EAC)	Lungime apa(m)	Diametru (mm)	Material	Valoare de viz (RON, fara TVA)	Data receptiei la terminarea lucrarilor	Lungime canal(m)	Diametru (mm)	Material	Valoare de viz (RON, fara TVA)	Data receptiei la terminarea lucrarilor
Ormalului str	5		PS5	EAC	310	125	PEID		9.3.2009	310	315	PVC		9.3.2009
Osiris str	5		PS5	EAC	445	125	PEID		9.3.2009	445	315	PVC		9.3.2009
Vidului str	5		PS5	EAC	250	125	PEID		9.3.2009	250	315	PVC		9.3.2009
Simfoniei str	5		PS5	EAC	160	125	PEID		9.3.2009	160	315	PVC		9.3.2009
Luptatorii Antifascisti int	5		PS5	EAC	456	125	PEID		9.3.2009	460	315	PVC		9.3.2009
Letea int	5		PS5	EAC	35	125	PEID		9.3.2009	35	315	PVC		9.3.2009
Botorca int	5		PS5	EAC	40	125	PEID		9.3.2009	40	315	PVC		9.3.2009
Botorca str	5		PS5	EAC	625	125	PEID		9.3.2009	625	315	PVC		9.3.2009
Carul Mare str	5		PS5	EAC	198	125	PEID		9.3.2009	200	315	PVC		9.3.2009
Valea Alba int	5		PS5	EAC	109	125	PEID		9.3.2009	115	315	PVC		9.3.2009
Carul Mic str	5		PS5	EAC	200	125	PEID		9.3.2009	200	315	PVC		9.3.2009
Valea Alba str	5		PS5	EAC	600	125	PEID		9.3.2009	600	315;400	PVC		9.3.2009
Drum Vlasin	5		PS5	EAC	125	125	PEID		9.3.2009	130	315	PVC		9.3.2009
Gardeniei str	5		PS5	EAC	475	180	peid		9.3.2009	475	315;400;500;600	PVC;PAFS		9.3.2009
Dealul Cotmeana str	5		PS5	EAC	335	125	peid		9.3.2009	340	315;400	PVC		9.3.2009
Samanatorului int	5		PS5	EAC	95	125	peid		20.2.2009	100	315	PVC		20.2.2009
Lucernei int	5		PS5	EAC	130	32	peid		20.2.2009	130	200	PVC		20.2.2009
Zelea int	5		PS5	EAC	120	125	peid		20.2.2009	120	315	PVC		20.2.2009
Revinari str	5		PS5	EAC	100	125	peid		20.2.2009	100	315	pvc		20.2.2009
Opreea Istrate str	5		PS5	EAC	166	125	peid		20.2.2009	170	315	pvc		20.2.2009
Jurilovca	5		PS5	EAC	255	125	peid		23.1.2009	255	315	pvc		23.1.2009
Tapsanului str	5		PS5	EAC	250	125	peid		23.1.2009	250	315	pvc		23.1.2009
Luptatorii Antifascisti drum	5		PS5	EAC	1.050	180	peid		9.3.2009	1.100	600;1000	PAFS		9.3.2009
Eclipsei str	5		PS5	EAC	180	125	peid		19.1.2009	180	315	pvc		19.1.2009
Valecovei str	5		PS5	EAC	210	125	peid		19.1.2009	210	315	pvc		19.1.2009
Cupidon str	5		PS5	EAC	235	125	peid		19.1.2009	240	315	pvc		19.1.2009
Cincii int	5		PS5	EAC	160	125	peid		19.1.2009	160	315	pvc		19.1.2009
Rupea str	5		PS5	EAC	252	125	peid		23.1.2009	260	315	pvc		23.1.2009
Targul Ocna str	5		PS5	EAC	250	125	peid		23.1.2009	250	315	pvc		23.1.2009
Racaciuni str	5		PS5	EAC	250	125	PEID		23.1.2009	250	315	PVC		23.1.2009
Gonului str	5		PS5	EAC	250	125	PEID		23.1.2009	250	315	PVC		23.1.2009
Epigramei str	5		PS5	EAC	205	125	PEID		9.3.2009	205	315	PVC		9.3.2009
Teiului str	5		PS5	EAC	595	125	PEID		9.3.2009	595	315	PVC		9.3.2009
Corod str	5		PS5	EAC	230	125	PEID		9.3.2009	230	315	PVC		9.3.2009
Mestecanis str	5		PS5	EAC	580	125	PEID		9.3.2009	580	315	PVC		9.3.2009
Oteleni int	5		PS5	EAC	100	125	PEID		19.1.2009	100	315	PVC		19.1.2009
Botosani str	5		PS5	EAC	500	125;180	PEID		19.1.2009	500	315;400	PVC		19.1.2009
Hercule str	5		PS5	EAC	225	125	PEID		19.1.2009	225	315	PVC		19.1.2009
Chirnogi str	5		PS5	EAC	305	125	PEID		19.1.2009	305	315	PVC		19.1.2009
Heresti str	5		PS5	EAC	200	125	PEID		19.1.2009	200	315	PVC		19.1.2009
Fulgeresti str	5		PS5	EAC	70	125	PEID		19.1.2009	70	315	PVC		19.1.2009
Bitumului str	5		PS5	EAC	344	125	peid		19.1.2009	350	315	pvc		19.1.2009
Bucuresti Magurele int	5		PS5	EAC	430	125	peid			430	315	pvc		
Orion str	5		PS5	EAC	580	125	peid			580	315	pvc		
Magura Codlei str	5		PS5	EAC	380	125	peid			380	315	pvc		
Saturn str	5		PS5	EAC	230	125	peid			230	315	pvc		
Elegiei str	5		PS5	EAC	300	125	peid			300	315	pvc		
Palmeasa str	5		PS5	EAC	300	125	peid			300	315	pvc		
Racovei str	5		PS5	EAC	217	125	peid			220	500	pvc		
Bega int	5		PS5	EAC	110	125	peid			110	315	pvc		
Bradeana str	5		PS5	EAC	250	125	peid		23.1.2009	250	315	pvc		23.1.2009
Maiu str	5		PS5	EAC	250	125	peid		23.1.2009	250	315	pvc		23.1.2009
Targu Jiu str	5		PS5	EAC	550	125	peid		23.1.2009	550	315	pvc		23.1.2009
Jiriau str	5		PS5	EAC	270	125	peid		23.1.2009	270	315;500	pvc		23.1.2009
Ungherului int	5		PS5	EAC	45	125	PEID		27.11.2008	50	315	PVC		27.11.2008
Cisla int	5		PS5	EAC	175	125	PEID		9.3.2009	175	315	PVC		9.3.2009

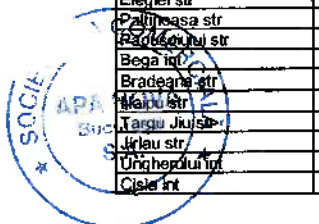

Denumire strada	Sector	Tronson strada	Investitor	APA						CANAL					
				Tip extindere (EA, EC, EAC)	Lungime apa(ml)	Diametru (mm)	Material	Valoare deviz (RON, fara TVA)	Data receptiei la terminarea lucrarilor	Lungime canal(ml)	Diametru (mm)	Material	Valoare deviz (RON, fara TVA)	Data receptiei la terminarea lucrarilor	
Plaisor str	5		PS5	EAC	130	125	PEID			1.4.2009	130	315	PVC		1.4.2009
Valea Dragului str	5		PS6	EAC	73	125	PEID				73	315	PVC		
Gura Sirului dru	3		PS3	EC							529	315	PVC	509.004	7-apr.-2010
Gura Sirului dru	3	SPAU	PS3	EC							0	-	SPAUM	385.823	14-aug.-2010
Gura Fagetului dru	3		PS3	EC							600	315	PVC	525.797	2-aug.-2010
Gura Fagetului dru	4	SPAU	PS3	EC							0	-	SPAUM	507.453	12-aug.-2011
Cinea Nicolae str	2		PMB	EC							267	315	PVC	4.486.672	
Nemira str	2		PMB	EC							155	315	PVC		12.12.2008
Raleanu Nistor str	2		PMB	EC							800	315	PVC		12.12.2012
Arbustului str	2	Moroani - Nemira	PMB	EC							300	315	PVC		12.12.2010
Calitati int	2		PMB	EC							227	315	PVC		
Melodie str	2		PMB	EC							1.050	315	PVC	1.456.534	1-nov.-2012
Murții Buzaului str	2		PMB	EC							530	315	PVC		1-nov.-2012
Puiandruului str	2		PMB	EC							490	315	PVC		1-nov.-2012
Inaugurarii str	2		PMB	EC							510	315	PVC		1-nov.-2012
Arbore Zamfir str	2		PMB	EC							500	315	PVC		1-nov.-2012
Juverdeanu str	2		PMB	EC		125					958	315	PVC	980.934	15.3.2007
Campului str	2		PMB	EC		125					323	315	PVC		30.11.2005
Salajeni str	1		PMB	EC		125					1.000	315	PVC		7.12.2005
Sever Popescu str	2		PMB	EC		125					475	315	PVC	295.698	25.2.2008
Taranutul + Parului str	3		PMB	EC		125					450	315	PVC		
Caporal Dragut	5		PMB	EC		125					200	315	PVC	1.465.852	
Gheorghe str	5		PMB	EC							600	315	PVC		
Mandresii str	5		PMB	EC							650	315	PVC	520.261	6.3.2007
Octavian Goga bdl	3		PMB	EC							250	315	PVC		6.3.2007
Campia Libertatii bdl	3		PMB	EC							400	315	PVC		6.3.2007
1 Decembrie 1918 str	3		PMB	EC							500	315	PVC	158.922	6.3.2007
Mihai Bravu sos	3	Dristor -	PMB	EC							350	315	PVC	177.107	6.3.2007
Progresului str	5	Nasaud - Calea rahovei	PMB	EC							550	315	PVC		
Berceni sos	4		PMB	EC							240	315	pvc		
Sistemizarii str	4	stalle pompare apa uzata	PMB	EC							158	315	PVC		
Drumul Crestilor dru	4		PMB	EC							200	315	PVC		
Macesului str	4		PMB	EC							100	315	PVC	341.774	6.3.2007
Colentina Doamna Ghica sos	2		PMB	EC							60	315	PVC		6.3.2007
Colentina Ziduri Mosi sos	2		PMB	EC							50	315	PVC	893.181	6.3.2007
Zelarilor str	5		PMB	EC							450	315	PVC	342.942	
Bratarilor str	3		PMB	EC							490	315	PVC	358.490	
Varastii str	3		PMB	EC							83	315	PVC	60.094	
Papadieii str	3		PMB	EC							260	315	PVC	47.753	
Petre Petre str	3		PMB	EC							4.770	315	PVC		
Colector Buftea Bucuresti sos	1		PMB	EC							425	315	pvc		
Gheorghe Ionescu Sisesti bdl	1		PMB	EC							285	314	PVC	254.597	10-oct.-2008
Proletarului str	1	Mihai Viteazu -	PS1	EC							216	315	PVC	139.673	13-dec.-2004
Proletarului str	1	Propasirii - Hotin	PS1	EC							3.200	315	PVC		
Canale de serviciu Buftea bucuresti	1		PMB	EC							780	315	PVC	3.995.564	
Teatoarelor str	2		PMB	EC							650	315	PVC		
Scortian Ion str	2	Toata strada	PMB	EC							1.100	315	PVC		
Ropcaului str	2	Toata strada	PMB	EC							549	315	PVC		
Cumpenei str	2	Toata strada	PMB	EC							410	315	PVC		
Petruzele Bnei str	2	Toata strada	PMB	EC							150	315	PVC		
Coacazelor str	2	Toata strada	PMB	EC											



Denumire strada	Sector	Tronson strada	Investitor	APA					CANAL					
				Tip extindere (EA, EC, EAC)	Lungime apa(ml)	Diametru (mm)	Material	Valoare deviz (RON, fara TVA)	Data receptiei la terminarea lucrarilor	Lungime canal(ml)	Diametru (mm)	Material	Valoare deviz (RON, fara TVA)	Data receptiei la terminarea lucrarilor
Tusnad str	2	Toata strada	PMB	EC						670	315	PVC		
Ciresului str	2	Toata strada	PMB	EC						309	315	PVC		19.12.2007
Merisan Nicolae str	4	Toata strada	PMB	EC						132	315	PVC	90.275	19.12.2007
Dretea str	5	Toata strada	PMB	EC						258	315	PVC		19.12.2007
Pastravilor str	5	Toata strada	PMB	EC						133	315	PVC		19.12.2007
Bardasului str	5	Toata strada	PMB	EC						600	315	PVC		16.12.2008
Radaruului str	5	Toata strada	PMB	EC						120	500	PVC		16.12.2008
Gemanata str	5	Toata strada	PMB	EC						135	315	PVC		
Zarzarilor str	3		PMB	EC						117	315	PVC	980.934	
Calan str	3		PMB	EC						120	315	PVC		
Lacul lala str	3		PMB	EC						170	315	PVC		
Elbrus str	3		PMB	EC						225	315	PVC		
Grindeiului str	3		PMB	EC						130	315	PVC		
Nucului str	3	Vitejilor - Detasamentului	PMB	EC						477	315; 500	PVC		12.6.2008
Troscotului str	3		PMB	EC						214	500	PVC	136.486	4.11.2008
Marin Grigore str	4		PMB	EC						408	300;500;400;800 mm	Beton		17.12.2001
Dumitrescu Ilie str	5		PMB	EC						286	315	PVC	3.300.060	
Drum Mla între Vii str	5		PMB	EC						170	315	PVC		
Erie Eroul str	5		PMB	EC						338	315	PVC		
Radu Odulesca str	5		PMB	EC						314	315	PVC		
Dealul str	6		PS6	EC						150	315	PVC	153.709	7.4.2008
Murelor str	6		PS6	EC						408	315;427;530;615	PVC/PAFS	1.254.423	9.4.2012
Guliver int	6		PS6	EC						240	315	PVC	440.317	15.11.2011
Finalizarea legaturii între canalul colector B1 si colectorul Boanea	6		PMB	EC						1.752	240	Beton	25.118.877	20.2.2009
Ariei str	1	Matei Corvin - capat strada	PMB	EC						82	315	PVC		12.12.1997
Musetesti str	1		PS1	EC						400	315	PVC		12.12.2001
Podului str	1	Nazarcea - Manastirea Dealul	PS1	EC						683	315	PVC	482.637	4.11.2002
Mihai Viteazul str	1	D-na Stanca - 16 februarie	PS1	EC						206	300	PVC	156.963	12.12.2002
Adalin str	1	Afanata - MIMOZEI	PS1	EC						57	315	PVC		12.12.2004
Ardealului str	1	Andrei Saguna - Plutasilor Mitropolit Varlaam - Berveni	PS1	EC						525	315	PVC		17.6.2004
Balsamului str	1	Oasului - Acetilenei	PS1	EC						220	315	PVC	219.769	10.6.2004
Branarul str	1	Subcelate - Berveni	PS1	EC						343	315	PVC	184.238	10.5.2004
Golovita str	1	Laminorului - D-na Stanca	PS1	EC						580	315	PVC	134.213	13.9.2004
Inovatorilor str	1	Marginei - Chitiei	PS1	EC						190	315	PVC		17-iun-2003
Lastarisufii str	1	Pietei - Crinului	PS1	EC						213	315	PVC	114.116	28.11.2005
Navodari str	1	Toata strada	PS1	EC						85	315	PVC	298.177	1.6.2006
Pecetei str (Pajurei-capat strada)	1	Toata strada	PS1	EC						200	315	PVC	189.630	28.11.2005
Priporului str	1	Toata strada	PS1	EC						95	400;500	PVC		1.6.2006
Radu Sterie int	1	Toata strada	PS1	EC						170	315	PVC	187.285	7.7.2005
Limpeioarei str	1	Susita - Jiului	PS1	EC						185	30,40	Beton	65.845	19.5.2000
Milcov str	1	Toata strada	PS1	EC						105	315	PVC	71.343	28.5.2006
Spinelului str	1	Toata strada	PS1	EC						332	315	PVC		16.11.2004
Grădii Repede str	1		PS6	EC						350	315;400	PVC	163.514	20.2.2003
Enache Ion str	4		PS4	EC						465	300;400	PVC	206.457	3.12.2012
Cortisani str	4		PS4	EC						185	315	PVC	139.795	10-feb.-05
Sabareului str	6		PS6	EC						195	300;400	Beton	680.052	15.2.2000

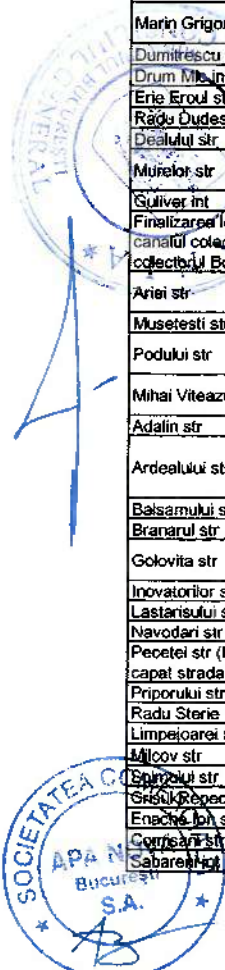

Denumire strada	Sector	Tronson strada	Investitor	APA						CANAL					
				Tip extindere (EA, EC, EAC)	Lungime apa(ml)	Diametru (mm)	Material	Valoare deviz (RON, fara TVA)	Data receptiei la terminarea lucrarilor	Lungime canal(ml)	Diametru (mm)	Material	Valoare deviz (RON, fara TVA)	Data receptiei la terminarea lucrarilor	
Gura Crivatului str	3		PS3	EC							1.020	300/400	PVC;PAFS	1.134.505	7.4.2010
Nicolae Florescu str	4		PS4	EC							975	315	PVC	534.288	13.12.2004
Mostistea alee	3		PS3	EC							200	315	PVC	292.887	29.6.2007
Barajul Uzului	3	drum de legatura intre aleea barajul uzului si b-dul 1 decembrie	PS3	EC							146	324	PAFS	258.771	6.7.2005
Frasinetului str	3		PS3	EC							450	315/400	PVC	207.723	25.10.2000
Sabiei str	3		PS3	EC							245	315	PVC	138.549	18.8.2000
Satelitului str	3		PS3	EC							175	315	PVC	140.942	14.11.2006
Zimnicea str	3		PS3	EC							150	315	PVC	190.833	27.9.2006
Stejarului int	3		PS3	EC							50	315	PVC	51.799	4.9.2006
Trandafirul Rosu str	3	Valsanesti - Industriilor	PS3	EC							450	315	PVC	584.904	25.10.2006
Rampeii str	3		PS3	EC							330	315	PVC	292.283	20.10.2006
Lalelelor str	3		PS3	EC							50	315	PVC	38.462	27.10.2006
Dragan Constantin str	3	tronson 1	PS3	EC							454	315	PVC	441.308	11.12.2003
Dragan Constantin str	3	tronson 2	PS3	EC							350	315	PVC	430.896	11.12.2003
Bumbacarii str	3		PS3	EC							215	30	beton	59.972	18.1.2001
Dealul Poeni str	3		PS3	EC							35	315	PVC	48.486	27.10.2006
Radu Dumitru Durbac str (Radu Dragos-Neagoe Teodor)	1	str. Neagoe Tudor - str. Radu Dragos	PS1	EC							400	30	Beton	25.232	23.9.1997
Gherghina str	5		PMB/AS/ADP5	EC							225	315	PVC		12.8.2008
Radulescu Musat str	5		PMB/AS/ADP5	EC							180	315	PVC		12.12.2008
Aramesti str	5		PS5	EC							195	315	PVC		12.8.2008
Cibiului str	5		PS5	EC							120	315	PVC		12.8.2008
Sitanescu Irina str	5		PMB/AS/ADP5	EC							120	315	PVC		12.8.2008
Virghet str	5		PMB/AS/ADP5	EC							380	315	PVC		12.12.2012
Batasani int	5		PMB/AS/ADP5	EC							295	315	PVC		4-apr.-2012
Ginau str	5		PMB/AS/ADP5	EC							210	315	PVC		25-oct.-2013
Herculane str	5		PMB/AS/ADP5	EC							300	315	PVC		
Gura Padinii str	5		PMB/AS/ADP5	EC							205	315	PVC		4-apr.-2012
Slatina str	5		PMB/AS/ADP5	EC							360	315	PVC		25-oct.-2013
Talmaci int	5		PMB/AS/ADP5	EC							210	315	PVC		4-apr.-2012
Valea Timisului str	5		PMB/AS/ADP5	EC							410	315	PVC		25-ian.-2013
Branistea drum	5		PMB/AS/ADP5	EC							110	315	PVC		21-feb.-2012
Glavacioc str	5		PMB/AS/ADP5	EC							70	315	PVC		21-feb.-2013
Sufaru Gheorghe str	5		PMB/AS/ADP5	EC							310	315	PVC		27-sept.-2013
Penteleu drum	5		PMB/AS/ADP5	EC							150	315	PVC		21-feb.-2013
Perinta str	5		PMB/AS/ADP5	EC							410	315	PVC		21-feb.-2013
Toplet str	5		PMB/AS/ADP5	EC							280	315	PVC		27-sept.-2012
Santimbru drum	5		PMB/AS/ADP5	EC							260	315	PVC		27-sept.-2012
Pecinisca str	5		PMB/AS/ADP5	EC							290	315	PVC		27-sept.-2012
Carelor str	5		PMB/AS/ADP5	EC					21-feb.-2013		155	315	PVC		21-feb.-2012
Pontonierilor str	5		PMB/AS/ADP5	EC					12.12.2012		606	315	PVC		12.12.2012
Imasului str	5		PMB/AS/ADP5	EC							408	315	PVC		
Livezilor str	5		PMB/AS/ADP5	EC					12.12.2012		640	315	PVC		12.12.2012
Sarlana str	5		PMB/AS/ADP5	EC							280	315	PVC		4-apr.-2012
Curtea de Arges str	5		PMB/AS/ADP5	EC							185	315	PVC		21-feb.-2013
Nefliului drum	5		PMB/AS/ADP5	EC							520	315	PVC		21-feb.-2013
Gaesti str	5		PMB/AS/ADP5	EC							75	315	PVC		21-feb.-2013
Gaesti int	5		PMB/AS/ADP5	EC							180	315	PVC		21-feb.-2013
Vartelului sos	5		PMB/AS/ADP5	EC							180	315	PVC		21-feb.-2013
Tanpoviste str	5		PMB/AS/ADP5	EC							135	315	PVC		21-feb.-2013
Plebei str	5		PMB/AS/ADP5	EC							310	315	PVC		21-feb.-2013
Odriinei str	5		PMB/AS/ADP5	EC							340	315	PVC		12.12.2012
Pichetului str	5		PMB/AS/ADP5	EC							340	315	PVC		12.12.2011



Denumire strada	Sector	Tronson strada	Investitor	APA						CANAL					
				Tip extindere (EA, EC, EAC)	Lungime apa(ml)	Diametru (mm)	Material	Valoare deviz (RON, fara TVA)	Data receptiei la terminarea lucrarilor	Lungime canal(ml)	Diametru (mm)	Material	Valoare deviz (RON, fara TVA)	Data receptiei la terminarea lucrarilor	
Piatra Olt str	5		PMB/AS/ADP5	EC						25-ian.-2013	435	315	PVC		25-ian.-2013
Drumul mic intre Vii str	5		PS5	EC							220	315	PVC		9.6.2008
Buzau str	5		PS5	EC							240	315	pvc		26.11.2008
Burlacu Ion str	5		PS5	EC							425	315	pvc		28.12.2007
Damicii str	5		PS5	EC							420	315	pvc		28.12.2007
Ofrandei str	5		PS5	EC							360	315	pvc		28.12.2007
Triunghiului str	5		PS5	EC							430	315	pvc		28.12.2007
Davidesti str	5		PS5	EC							520	315	pvc		28.12.2007
Halegana str	5		PS5	EC							180	315	pvc		
Cosuleni str	5		PS5	EC							135	315	PVC		25.9.2008
Bacanau str	5		PS5	EC							95	315	PVC		4.3.2009
Voicesti str	5		PS5	EC							200	315	PVC		4.3.2009
Brebenei str	5		PS5	EC							170	315	PVC		4.3.2009
Sulitei str	5		PS5	EC							300	315	PVC		4.3.2009
Spulber str	5		PS5	EC							220	315	PVC		4.3.2009
Imboldului str	5		PS5	EC							90	315	PVC		20.2.2009
Eftimie Mache str	5		PS5	EC							175	315	PVC		4.3.2009
Codrului str	5		PS5	EC							240	315	PVC		20.2.2009
Calaretilor str	5		PS5	EC							165	315	PVC		20.2.2009
Zorilor str	5		PS5	EC							130	315	PVC		20.2.2009
Persicani str	5		PS5	EC							300	315,400	PVC		20.2.2009
Lupacel str	5		PS5	EC							100	315	PVC		20.2.2009
Ioachim Gheorghie str	5		PS5	EC							250	315	PVC		20.2.2009
Spiralei str	5		PS5	EC							320	315	PVC		20.2.2009
Zavelului str	5		PS5	EC							280	315	PVC		20.2.2009
Blidari int	5		PS5	EC							90	315	PVC		20.2.2009
Gazonului int	5		PS5	EC							150	315	PVC		20.2.2009
Totaniilor str	5		PS5	EC							190	315	PVC		20.2.2009
Trageciului str	5		PS5	EC							250	315	PVC		20.2.2009
Albeni str	5		PS5	EC							250	315	PVC		9.3.2009
Musca Nicolae int	5		PS5	EC							100	315	PVC		20.2.2009
Florica str	5		PS5	EC							300	315	pvc		20.2.2009
Busuocului str	5		PS5	EC							100	400	pvc		20.2.2009
Burzu str	5		PS5	EC							110	315	pvc		20.2.2009
Cununita str	5		PS5	EC							150	315	pvc		20.2.2009
Moldoveanului str	5		PS5	EC							150	315	pvc		20.2.2009
Buturugilor str	5		PS5	EC							530	315	pvc		20.2.2009
Lacul Orza str	5		PS5	EC							380	315	pvc		
Jugureni str	5		PS5	EC							315	315	pvc		27.11.2008
Sarul Domei str	5		PS5	EC							270	315	pvc		27.11.2008



Lucrări propuse pentru finanțare în NOUL PROGRAM DE INVESTIȚII OBLIGATORII

Nr.crt.	Denumire investiție	VALOARE ESTIMATĂ INVESTIȚIE AA 11 (EURO)	Descriere succintă a investiției
---------	---------------------	--	----------------------------------

I REDUCEREA RISCULUI LA INUNDAȚII ÎN ZONELE CENTRALE ȘI DEPRESIONARE (PROTEJAREA SĂNĂTĂȚII POPULAȚIEI ȘI REDUCEREA IMPACTULUI ASUPRA MEDIULUI ȘI A INFRASTRUCTURII URBANE)

1.1	Lucrări la colectorul A1 (zona Tineretului - Văcărești): extindere canalizare pluvială și sistem descărcare în albia amenajată a râului Dâmbovița pentru arealul delimitat de străzile Gh. Șincal, Splaiul Unirii, bd. Tineretului	5.000.000	Sunt selectate doar canale pluviale cu DN 600 - 1200 mm pe bd. Tineretului și Văcărești cu descărcare/descarcări în râul Dâmbovița și instalații pre-epurare. Este necesar SF și/sau PT. Lungime estimată de cca. 6 km Beneficii: reducerea riscului de inundații, creșterea capacității de transport a sistemului de canalizare, protecția mediului, îmbunătățirea condițiilor de trafic Populația deservită: 86,000 + tranzit/trafic
1.2	Lucrări la colectorul B7-C1	2.195.416	Construcție Deversoare: În albia râului Dâmbovița la N.Teclu și instalații pre-epurare + în lacul Pantelimon (pod Dobroești) și instalații pre-epurare Beneficii: reducerea riscului de inundații, creșterea capacității de transport a sistemului de canalizare, protecția mediului, îmbunătățirea traficului Populația deservită: 547,000
1.3	Redimensionarea canalelor de serviciu și realizarea unor sisteme de colectare-transport-stocare ape pluviale	21.111.906	Rețea cu o vechime de peste 100 ani. Nr. străzi 233 Lungime canale de serviciu propusă = 57,5 km. Procent (Km reabilitați/ total rețea) - 3% Populația deservită: Beneficii obținute în urma realizării investițiilor: - creșterea capacității de transport (colmatate, intervenții foarte dificile opdv trafic și alte elemente de infrastructură) - riscuri majore de prăbușire datorate vechimii, cu consecințe asupra traficului, mijloacelor de transport în comun, etc. - diminuarea riscului de producere a inundațiilor în zona centrală - protecția mediului - reducerea disconfortului generat de reparații repetate Populație deservită: 50,000 + tranzit
1.4	Reabilitare colectoare mari (vizibile - H ≥ 150 cm)	61.622.000	30,8 km colectoare vizibile Nr. străzi 35 Procent (Km reabilitați/ total rețea) - 20% Populația deservită: 110,000 + tranzit Beneficii obținute în urma realizării investițiilor: - continuarea măsurilor din programul Faza 2 Glină - creșterea capacității de transport a sistemului de canalizare - riscuri majore de prăbușire datorate stării de degradare, cu consecințe asupra traficului, mijloacelor de transport în comun, etc. - protecția mediului

II REDIMENSIONAREA REȚELOR PRINCIPALE DE ALIMENTARE CU APĂ POTABILĂ ȘI CANALIZARE PENTRU A SUSȚINE EXTINDERILE

II.1	Redimensionarea rețelei de distribuție - diametre mari / artere (Dn > 250 mm)	25.913.551	Nr. străzi 60 Redimensionare 55 km rețea artere transport apă potabilă pentru susținerea dezvoltărilor către zona periferică și loc. limitrofe Procent (Km redimensionați/ total rețea distribuție) - 9% Populația deservită: 310,000 Beneficii obținute în urma realizării investițiilor: creșterea gradului de acces la serviciul de alimentare cu apă prin susținerea dezvoltării municipiului, reducerea numărului de intreruperi în furnizare generale de avarii
------	---	------------	---



II.2	Reabilitarea infrastructurii de bază constând în rețele de utilități publice apă-canalizare a Centrului Istoric, zona B (inclusiv zona cartierului Evreiesc)	6.000.765	Nr. străzi 43 Lucrările constau în reabilitarea rețelelor de alimentare cu apă și de canalizare (4,7 km rețea de apă și 7,7 km rețea de canalizare). Procent rețea apă reabilitată/existent - 21,5% Procent rețea canalizare reabilitată/ existent - 33% Populație deservită: 10,000 + tranzit / turiști Beneficii obținute în urma realizării investițiilor: reducerea numărului de întreruperi în furnizare îmbunătățire și a condițiilor de trafic ca urmare a reducerii nr. de avarii, îmbunătățirea imaginii municipiului fiind o zonă vizitată de mulți turiști, completarea celorlalte programe ale PMB ce vizează centrul istoric, folosirea tehnologiei fără săpătură
II.3	Redimensionarea rețelei de distribuție – diametre mici (Dn ≤ 250 mm)	25.833.551	Nr. străzi 1246 Redimensionare 296,6 km rețea distribuție apă potabilă. Procent rețea redimensională/ existent - 16,4% Populație deservită: 325,000 Beneficii obținute în urma realizării investițiilor: reducerea numărului de întreruperi în furnizare îmbunătățire și a condițiilor de trafic ca urmare a reducerii nr. de avarii, corelarea cu alte programe de investiții ale PMB în infrastructura urbană din aceste zone

III EXTINDERI ALE REȚELOR DE ALIMENTARE CU APĂ POTABILĂ ȘI CANALIZARE CONFORM PROGRAMELOR DE INVESTIȚII ALE PMB

III.1	Extinderea rețelei de alimentare cu apă potabilă către extremitățile mun. București	5.665.471	Extindere rețea apă potabilă în mun. București în zonele: - Odaia-București-Ploiești-Sisești, L=60 km + 3 stații hidrofor (4.783,933 EUR) - L.Morii, 2,6 km (185,349 EUR) - Giulești-Sârbi, L=7 km + 1 stație hidrofor (542,237 EUR) Populație deservită: 75,000
III.2	Extindere rețele apă potabilă, canalizare menajeră și pluvială pe străzile din programul PMB "Nicio stradă fără asfalt și fără utilități publice"	55.219.300	Extindere rețele de apă și canalizare pe străzile din programul "Nicio stradă fără asfalt și fără utilități publice" care nu sunt cuprinse în alte zone de investiții. Extindere rețea apă potabilă 59,9 km și extindere rețea canalizare 71,9 km, precum și Stație de pompare ape și bazin de retenție ape pluviale, Separator de hidrocarburi, Împrejmuire și amenajare incintă pt zona Lunclor S3 Populație deservită: 95,000
III.3	Extindere sistem de canalizare în zona prelungirea Ghencea	10.478.733	8 km rețea menajeră + 8 km rețea pluvială + stație pompare apă menajeră + bazin retenție 5000 mc + stație pompare apă pluvială în râul Clorogăria (din MP) Populație deservită: 65,000
III.4	Extindere rețea apă potabilă și canalizare pe Șos. Berceni	2.840.000	mutat din programul Bucur. 2.340.000 canalizare + 500.000 apă Extindere rețea de apă Dn 500 pe o lungime de 3,3 km și extindere rețea de canalizare din PVC Dn 200 circa 1,5 km, PAFSIN Dn 500 - 241 m, PAFSIN Dn 400 - 120 m, PVC Dn 500 140 m, 2 SPAU-uri (și transamentele electrice). În total o lungime de canal de 2 km. Populație deservită: 55,000
III.5	Colector nou pe b-dul Uverturii și str. Orsova	6.818.110	Realizare colector pe b-dul Uverturii și str. Orsova, Dn 240 cm, Lungime = 1500 ml, pentru deservire extindere cartier Militari Populație deservită: 80,000

IV LUCRĂRI PENTRU CREȘTEREA SIGURANȚEI SISTEMELOR DE ALIMENTARE CU APĂ ÎN CAZUL UNOR EVENIMENTE DE FORȚĂ MAJORĂ ȘI SAU SITUAȚII DE URGENȚĂ (CUTREMURE, ACCIDENTE DE POLUARE, ACCIDENTE INDUSTRIALE)

IV.1	Realizare puțuri noi în interior mun. București pentru alimentare în caz de Forță Majoră	2.213.719	realizare a 35 puțuri de mare adâncime în interiorul mun. București pentru alimentare populație în caz de Forță Majoră
------	--	-----------	--

TOTAL ANB 230.912.522



Nota: Obligatia Concesionarului este de a finanta și implementa proiecte în valoare totală de 230.912.522 EUR. Lista proiectelor din prezenta Anexă este orientativă și valorile sunt estimate pe baza informațiilor prezente. Dacă lucrările nu se va fi realizată și etapizarea acestora va fi stabilită de Comitetul de Coordonare, iar cheltuielile realizate vor fi auditate.

Sursa: <https://www.ansrc.ro/avizare-pretului>

PRETURITARIFE AVIZATE/PROBATE DE ANRSC
 pentru operatorii regionali
 pana la data de 30.04.2020

Nr. ord.	Denumire operator	Pret apă potabilă produsă, transportată și distribuită (lei/mc, exclusiv T.V.A.)	Tarif canalizare / canalizare + apurare (lei/mc, exclusiv T.V.A.)	Total apa potabilă + canalizare (lei/mc, exclusiv T.V.A.)
1	S.C. RAJA S.A. Constanta	4,96	4,36	9,32
2	S.C. COMPANIA DE APA ARIES S.A. Tunda	4,86	4,36	9,22
3	S.C. COMPANIA DE APA S.A. Buzău	5,14	3,53	8,67
4	S.C. AQUAVAS S.A. Vaslui	5,22	3,42	8,64
5	S.C. COMPANIA JUDEȚEANĂ APA SERV S.A. Neamț	4,62	3,80	8,42
6	S.C. ECOMQUA S.A. Cahuleni	4,98	3,82	8,80
7	S.C. ACET SUCEAVA S.A.	4,75	3,51	8,26
8	S.C. APA CANAL ILFOV S.A.	3,92	4,17	8,09
9	S.C. APAVITAL S.A. Iasi	4,42	3,62	8,04
10	S.C. COMPANIA DE APA TARGOVISTE DĂMBOVIȚA	4,19	3,77	7,96
11	S.C. HIDRO PRAHOVA S.A. Ploiești	4,85	2,98	7,83
12	S.C. APA PRODD S.A. Deva	4,11	3,65	7,76
13	S.C. APA CANAL GALĂȚI S.A.	4,62	3,00	7,62
14	S.C. APA SERV VALEA JIULUI S.A. Petrușani	4,78	2,74	7,50
15	S.C. NOVA APASERV S.A. Botoșani	4,58	2,91	7,49
16	S.C. APA CANAL 2000 S.A. Pitești	3,67	3,79	7,46
17	S.C. C.T.T.A. S.A. Alba	3,82	3,69	7,45
18	S.C. COMPANIA DE APA ARAD S.A. Arad	3,59	3,78	7,38
19	S.C. COMPANIA DE UTILITĂȚI PUBLICE R.A. Focșani	4,14	3,19	7,33
20	S.C. AQUASERV S.A. Tulcea	4,49	2,84	7,33
21	S.C. APA SERVICE S.A. Giurgiu	3,84	3,49	7,33
22	S.C. APAVIL S.A. Râmnicu Vâlcea	3,89	3,43	7,32
23	S.C. APA SERV S.A. Alexandria	4,34	2,88	7,22
24	S.C. COMPANIA APA OLTEȚIA S.A. Craiova	4,14	3,05	7,19
25	S.C. VITAL - S.A. Baia Mare	3,90	3,16	7,15
26	S.C. AQUACARAȘ S.A. Reșița	4,25	2,84	7,09
27	S.C. COMPANIA DE APA OLT S.A. (Statina)	3,34	3,74	7,08
28	COMPANIA DE UTILITĂȚI PUBLICE DINĂREA BRĂILA	4,41	2,68	7,07
29	S.C. COMPANIA REGIONALĂ DE APA Bacău S.A.	4,06	3,01	7,06
30	S.C. AQUATIM S.A. Timișoara	3,49	3,48	6,97
31	S.C. AQUABIS S.A. Braștov Nășău	3,98	2,98	6,94
32	S.C. COMPANIA AQUASERV S.A. Târgu Mureș	3,78	3,16	6,92
33	S.C. COMPANIA DE APA SOMEȘ S.A. Cluj Napoca	3,35	3,55	6,90
34	S.C. APASERV Satu Mare S.A.	3,60	3,21	6,80
35	S.C. COMPANIA APA S.A. Brașov	3,97	2,73	6,70
36	S.C. GOSPODĂRIE COMUNALĂ S.A. Sf. Gheorghe	3,91	2,77	6,68
37	S.C. APA TÂRNĂVEI MARI S.A. Mădăras	3,36	3,24	6,60
38	S.C. HARVIZ S.A. Miercurea Ciuc	3,80	3,08	6,58
39	S.C. EURO APAVOL S.A. Voluntari	4,88	1,71	6,00
40	SOCIETATEA SECOM S.A. Drobeta Turnu Severin	3,82	2,18	6,00
41	APA CANAL Sibiu S.A.	0,31	2,29	5,50
42	S.C. COMPANIA DE APA Oradea S.A.	3,44	2,06	5,52
43	S.C. APA NOVA BUCUREȘTI S.A.	3,81	1,69	5,51
44	S.C. APAREGIO GORJ S.A. Târgu Jiu	2,59	2,77	5,36
45	S.C. APA NOVA PLOIEȘTI S.R.L.	2,91	1,28	4,17



PRETURI AVIZATE DE ANRSC pentru operatorii regionali pana la data de 30.04.2020

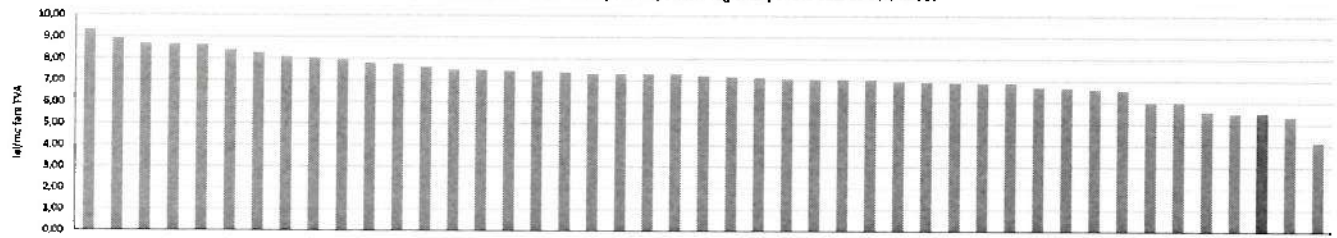

ANEXA nr. 17 la AA11

Costuri aferente Obligațiilor Suplimentare stabilite prin Actul Adițional nr. 10

Obligații AA10		Realizat total		Estimat realizare 2020-2037																	TOTAL 2020-2037
		2014-2019	2020	2021	2022	2023	2024	2025	2026	2027	2028	2029	2030	2031	2032	2033	2034	2035	2036	2037	
		Euro	Euro	Euro	Euro	Euro	Euro	Euro	Euro	Euro	Euro	Euro	Euro	Euro	Euro	Euro	Euro	Euro	Euro	Euro	
Statii Hidrofor	CAPEX	506.074					135.000					150.000					150.000				435.000
	OPEX	34.439	29.390	29.976	30.578	31.189	31.813	32.449	33.098	33.760	34.435	35.124	35.826	36.543	37.274	38.019	38.780	39.556	40.346	41.153	629.312
Statii de pre-epurare ape uzate (SPEEAU)	CAPEX	40.740					300.000					300.000					300.000				900.000
	OPEX	124.734	102.533	104.584	106.676	108.809	110.965	113.205	115.469	117.778	120.134	122.537	124.987	127.487	130.037	132.638	135.290	137.996	140.756	143.571	2.195.473
Instalati de evacuare a apelor meteorice din pasarele subterane	CAPEX	466.279					800.000														800.000
	OPEX	11.279	54.545	55.636	56.749	57.884	59.041	60.222	61.427	62.655	63.908	65.186	66.490	67.820	69.176	70.560	71.971	73.410	74.879	76.376	1.167.935
Lucrari adiacente Casetei	CAPEX																				0
	OPEX		0	0	0	0	0														0
Fantani arteziene (inclusiv spectacole)	CAPEX	16.731.105					5.536.018					3.150.000					2.150.000				11.226.018
	OPEX	5.775.104	2.180.227	2.223.831	2.731.141	2.785.764	2.841.479	2.898.308	2.956.275	3.015.400	3.075.708	3.137.222	3.199.967	3.263.966	3.329.246	3.395.830	3.463.747	3.533.022	3.603.682	3.675.756	55.310.568
Master Plan	CAPEX	1.334.286																			0
	OPEX																				0
Asistența Glină II (evaluare parțială pt realizat)	CAPEX																				0
	OPEX	2.389.945	363.967	363.967	363.967																1.091.901
Infocuire ratele azbociment	CAPEX	4.439.613	1.700.000	1.700.000	1.700.000	1.700.000	1.700.000	1.700.000	1.700.000	1.700.000	1.700.000										15.300.000
	OPEX																				0
Cisnemele publice cu jet de apa si hidranji	CAPEX																				0
	OPEX	157.036	61.959	63.198	64.462	65.752	67.067	68.408	69.776	71.172	72.595	74.047	75.528	77.039	78.579	80.151	81.754	83.389	85.057	86.758	1.326.691
TOTAL	CAPEX	23.518.097																			28.661.018
	OPEX	8.492.536																			61.721.879
		32.010.633																			90.382.897

TOTAL 122.393.530



Centralizator penalitati ANAR

Anul aplicării	Valoare penalitate (lei)	Proces Verbal PENALITATE	Suma (lei)	Stare
Anul 2016	9.072.834	PV 2420	515.896	NEACHITAT
		PV 2419	566.214	NEACHITAT
		PV 2418	673.442	NEACHITAT
		PV 2417	725.959	NEACHITAT
		PV 2413	263.867	NEACHITAT
		PV 2412	267.686	NEACHITAT
		PV 2411	533.947	NEACHITAT
		PV 2410	393.311	NEACHITAT
		PV 2408	305.615	NEACHITAT
		PV 2496	468.881	NEACHITAT
		PV 2495	351.021	NEACHITAT
		PV 2494	249.347	NEACHITAT
		PV 2493	421.315	NEACHITAT
		PV 2492	486.791	NEACHITAT
		PV 2491	266.115	NEACHITAT
		PV 2490	52.605	NEACHITAT
		PV 2489	145.734	NEACHITAT
		PV 2488	141.021	NEACHITAT
		PV 2487	105.147	NEACHITAT
		PV 2486	213.367	NEACHITAT
PV 2485	10.458	NEACHITAT		
PV 2622	374.285	NEACHITAT		
PV 2623	689.233	NEACHITAT		
PV 2624	851.582	NEACHITAT		
PV 3102	772.651	NEACHITAT		



Anul 2017

11.231.231

PV 3101	582.217	NEACHITAT
PV 3108	537.169	NEACHITAT
PV 3107	259.171	NEACHITAT
PV 3106	488.025	NEACHITAT
PV 3125	523.310	NEACHITAT
PV 3115	487.939	NEACHITAT
PV 3116	447.430	NEACHITAT
PV 3118	344.683	NEACHITAT
PV 3120	357.858	NEACHITAT
PV 3123	483.855	NEACHITAT
PV 3124	281.988	NEACHITAT
PV 3105	525.164	NEACHITAT
PV 3104	526.768	NEACHITAT
PV 3103	414.859	NEACHITAT
PV 3110	641.947	NEACHITAT
PV 3109	509.876	NEACHITAT
PV 3111	358.137	NEACHITAT
PV 3112	216.785	NEACHITAT
PV 3114	587.259	NEACHITAT
PV 3117	390.025	NEACHITAT
PV 3119	361.883	NEACHITAT
PV 3122	806.361	NEACHITAT
PV 3121	325.871	NEACHITAT



Anul 2018	6.639.953	PV 3826	506.691	NEACHITAT
		PV 3827	899.604	NEACHITAT
		PV 3828	177.936	NEACHITAT
		PV 3830	382.363	NEACHITAT
		PV 3831	276.599	NEACHITAT
		PV 3832	217.433	NEACHITAT
		PV 3833	39.936	NEACHITAT
		PV 3834	304.330	NEACHITAT
		PV 3835	178.591	NEACHITAT
		PV 3837	454.642	NEACHITAT
		PV 3838	546.905	NEACHITAT
		PV 3839	382.698	NEACHITAT
		PV 3840	390.841	NEACHITAT
		PV 3841	249.770	NEACHITAT
		PV 3842	106.752	NEACHITAT
		PV 3843	186.550	NEACHITAT
		PV 3844	102.092	NEACHITAT
		PV 3845	92.223	NEACHITAT
		PV 3846	350.210	NEACHITAT
PV 3847	388.076	NEACHITAT		
PV 3848	405.711	NEACHITAT		

Anul aplicarii	Anul 2016	Anul 2017	Anul 2018	TOTAL
Valoare penalitate (lei)	9.072.834	11.231.231	6.639.953	26.944.018
Curs mediu anual leu/euro	4,49	4,57	4,65	
Valoare penalitate (Euro)	2.020.316	2.458.622	1.426.873	5.905.811



ANEXA nr. 19 la AA11

Pierderi din volume furnizate la districtele sociale din Sector 5

31.12.2020

Nr.	Nume partener	Str.	Nr.	Sector	2014	2015	2016	2017	2018	2019	TOTAL (mc)
1	AL.BL.Z11	Radu Constantin	7	5	8.109	5.068	5.781	7.626	8.949	7.748	41.279,00
2	AL.BL.33	Livezilor	39	5	26.860	31.310	33.701	30.920	33.942	51.737	208.470,00
3	AL.BL.34	Livezilor	41	5	14.650	13.282	13.333	12.756	12.588	11.107	77.716,00
4	AL.BL.5	Iacob Andrei	31	5	14.609	19.313	18.984	18.924	19.081	15.353	106.224,00
5	BL.Z3	Pucheni	5	5	9.698	16.213	11.004	10.844	9.120	9.561	66.240,00
6	BL.38	Livezilor	47	5	18.360	27.509	28.339	30.093	34.667	34.715	173.683,00
7	BL.8	Iacob Andrei	31	5	9.542	7.927	6.515	9.373	13.048	10.571	56.976,00
8	BL.4	Iacob Andrei	31	5	6.405	7.080	7.627	10.147	16.609	6.097	53.965,00
9	BL.P7	Amurgului	28	5	34.744	42.155	47.394	42.659	56.388	56.625	279.965,00
10	BL.Z7	Radu Constantin	8	5	5.692	5.587	4.306	10.519	38.647	35.305	100.056,00
11	AL.BL.Z2	Pucheni	3	5	18.380	17.218	16.118	21.817	20.865	19.389	113.787,00
12	AL.BL.36	Livezilor	43	5	28.366	89.603	56.994	44.690	36.358	18.869	274.880,15
13	AL.BL.32	Livezilor	22	5	29.091	91.890	58.449	45.831	37.287	19.350	281.897,60
14	BL.P1	Zabrautului	9	5	17.321	42.500	71.179	79.321	38.024	42.509	290.854,00
15	ASOCIATIA DE LOCATARI BL. Z1	Pucheni	1	5	-	-	3.608	-	-	-	3.608,47
16	AL.BL.P.4	Amurgului	24	5	-	4.324	5.721	5.814	5.733	5.721	27.312,96
17	AL.BL.E.20	Tunsu Petre, Sold.	20	5	-	6.244	5.586	5.677	5.602	5.586	28.694,75
18	AL.BL.1 si AL.BL.2 (PT.BL.2, SC.2)	Tunsu Petre, Sold.	16	5	-	6.100	3.091	3.142	3.099	3.090	18.521,65
19	AL.BL. D18 SC 1 PENTRU AL.BL. D18 SC 1 SI AL.BL.D SC 2	Tunsu Petre, Sold.	18	5	-	4.078	14.481	14.719	14.517	14.481	62.275,80
20	AL.BL.P.8	Pieptanari	84	5	-	3.374	49.543	55.716	55.562	51.822	216.017,00
21	AL.BL.P3	Zabrautului	5	5	-	15.812	16.280	18.410	13.962	12.833	77.297,00
22	AL.BL. P4	Zabrautului	7	5	-	40.233	36.776	45.641	49.520	50.143	222.313,00
23	AL.BL.35	Livezilor	24	5	-	-	21.944	33.966	43.828	36.480	136.218,00
24	AL.BL.37	Livezilor	26	5	-	-	25.388	32.329	26.303	13.651	97.671,05
25	BL. P2	Zabrautului	11	5	-	-	-	-	38.026	42.508	80.534,00
Total					239.827	496.818	562.122	590.734	631.705	575.251	3.096.456,63

Tarif mediu anual APA (lei/mc, fara TVA)	4,59	4,64	4,15	3,52	3,46	3,61
Tarif mediu anual CANAL. (lei/mc, fara TVA)	1,02	1,03	0,92	1,54	1,82	1,9

Contravaloare apa potabila (lei, fara TVA)	1.100.806	2.305.236	2.332.805	2.079.384	2.185.699	2.076.656
Contravaloare canalizare (lei, fara TVA)	244.624	511.723	517.152	909.730	1.149.703	1.092.977

Contravaloarea serviciilor furnizate (lei)	1.345.429	2.816.958	2.849.957	2.989.114	3.335.402	3.169.633	16.506.494
Curs leu/euro mediu anual	4,44	4,45	4,49	4,57	4,65	4,75	
Contravaloarea serviciilor furnizate (Euro)	302.711	633.736	634.621	654.345	716.751	667.966	3.610.131



ANEXA nr. 19 la AA11

Pierderi din volume furnizate si neincasate la districtele sociale din Sector 5

Tip serviciu	I recent pe costuri Utilitati inreg 2014 - 2020	Creante ce indeplinesc conditiile pentru trecere pe costuri
Adresa partener		
STR.AMURGULUI NR.4 BL.1 SC.4 AP.41 Sector 5 BUCURESTI	949	0
STR.AMURGULUI NR.10 BL.D5 SC.1 AP.1 Sector 5 BUCURESTI		40.728
STR.AMURGULUI NR.10 BL.D5 SC.1 AP.1 Sector 5 BUCURESTI		45.462
STR.AMURGULUI NR.22 BL.P 3 AP.9 Sector 5 BUCURESTI		183.389
STR.PUCHENI NR.5 Sector 5 BUCURESTI		103.842
STR.AMURGULUI NR.24 BL.P4 SC.1 AP.51 Sector 5 BUCURESTI		64.869
STR.IACOB ANDREI NR.3 BL.Z3 SC.3 AP.50 Sector 5 BUCURESTI		7.270
STR.RADU CONSTANTIN NR.8 BL.Z 7 SC.1 AP.5 Sector 5 BUCURESTI		74.633
STR.RADU CONSTANTIN NR.7 BL.Z11 SC.2 AP.22 Sector 5 BUCUREST		36.170
STR.RADU CONSTANTIN NR.9 BL.Z 12 AP.20 Sector 5 BUCURESTI		18.417
STR.RADU CONSTANTIN NR.19 BL.Z14 SC.1 AP.16 Sector 5 BUCU	25	14.445
AL.LIVEZILOR NR.39 Sector 5 BUCURESTI		243.253
AL.LIVEZILOR NR.41 Sector 5 BUCURESTI		73.087
AL.LIVEZILOR NR.24 BL.35 SC.2 AP.127 Sector 5 BUCURESTI	45.168	826.288
STR.LIVEZILOR NR.43 BL.36 SC.2 AP.131 Sector 5 BUCURESTI		460.537
STR.LIVEZILOR NR.43 BL.36 SC.2 AP.131 Sector 5 BUCURESTI	199.475	146.264
STR.IACOB ANDREI NR.31 BL.15 AP.16 Sector 5 BUCURESTI		144.207
STR.IACOB ANDREI NR.31 BL.15 SC.1 AP.16 Sector 5 BUCURESTI		98.973
STR.IACOB ANDREI NR.31 BL.15 AP.CP ADMIN16 Sector 5 BUCUR	36	125.286
STR.IACOB ANDREI NR.31 BL.15 SC.1 AP.16 Sector 5 BUCURESTI		112.627
STR.IACOB ANDREI NR.31 BL.15 AP.16 Sector 5 BUCURESTI	79	165.051
STR.IACOB ANDREI NR.31 BL.15 AP.16 Sector 5 BUCURESTI	1.854	2.000
STR.IACOB ANDREI NR.31 BL.15 AP.16 Sector 5 BUCURESTI		99.129
STR.IACOB ANDREI NR.31 BL.15 AP.CP ADMIN16 Sector 5 BUCUREST		17.646
STR.IACOB ANDREI NR.31 BL.15 AP.16 Sector 5 BUCURESTI	7.161	107.448
STR.RADU CONSTANTIN NR.20 BL.Z25 SC.2 AP.31 Sector 5 BUCURES		94.955
STR.LIVEZILOR NR.15 BL.16 SC.1 AP.6 Sector 5 BUCURESTI		33.208
AL.LIVEZILOR NR.27 BL.10 SC.3-ETAJ 2 AP.50 Sector 5 BUCUREST		47.958
AL.IMASULUI NR.11 BL.1 SC.1 AP.19 Sector 5 BUCURESTI		95.954
STR.TUNSU PETRE, SOLD, NR.18 BL.D18 SC.1 AP.21 Sector 5 BUCU		109.699
STR.TUNSU PETRE, SOLD, NR.20 BL.E20 AP.4 Sector 5 BUCURESTI		122.915
BD.PIEPTANARI NR.84 BL.P8 AP.50 Sector 5 BUCURESTI	109.775	291.833
BD.PIEPTANARI NR.84 AP.50 Sector 5 BUCURESTI	371.391	592.282
BD.PIEPTANARI NR.84 BL.P8 AP.50 Sector 5 BUCURESTI	109.659	292.452
STR.AMURGULUI NR.8 BL.4 SC.1 AP.18 Sector 5 BUCURESTI	17	79.323
STR.AMURGULUI NR.6 BL.2 Sector 5 BUCURESTI		82.013
STR.AMURGULUI NR.14 BL.7 SC.1 AP.13 Sector 5 BUCURESTI		346
STR.IACOB ANDREI NR.31 BL.16 SC.2 AP.6 Sector 5 BUCURESTI		152.977
STR.ZABRATULUI NR.11 BL.P2 SC.1 AP.70 Sector 5 BUCURESTI		330.106
	845.590	5.537.044
		6.382.634
		4,56
		1.399.700

TOTAL (lei)
Curs mediu euro (2014-2020)
TOTAL (Euro)

